京城日報
夕刊 五月二日(木)
京城府太平通一丁目 京城日報社

エフケー自轉車 販賣店ハ各地ニ有リ 發賣元 ツキヤ商會

萬里の鵬程を終へさせ 英帝特使の宮御入京
聖上陛下、東京驛に御出迎へ
此日碧空一點の雲なし

【東京電話】我 天皇陛下にガーター勳章御贈進の重き使命を帶びさせられて、三月廿八日霧深き英京倫敦を御出發以來三十餘日恙なき萬里の鵬程を終へさせられた英國皇帝ヂョーヂ五世陛下の特使グロスター公殿下には、長途の御航海にも些の御疲れあらせられず、若葉に薫る風かんばしき今二日、サフオーク號にて横濱に御入港あらせられた。埠頭には御馴染におはす秩父宮殿下を初め奉り、林權助男、松平慶民子など公殿下に御緣故深き接伴委員その他、文武顯官のお出迎へあり、殊に畏くも天皇陛下には東京驛頭に親しく行幸遊ばされ、はるばる御來朝の特使殿下の勞を犒らはせられて、國際交誼の範を示させ給ふ。日英兩國親善のさま、かくばかり美はしきは近世國際史上にも稀れに見る光景であつた。

特使殿下御會釋に對し、秩父宮殿下より御接見あつて、やがて九時二十分兩殿下お揃ひにて舷梯を御下艦あらせた、公殿下今や日本の地に最初の御足跡を印せられるのである

舷梯の下から湧き出づるが如く余韻長き英國々歌が海軍々樂隊によつて徐ろに吹奏せらるれば池永海軍大佐指揮の海軍儀仗隊一大隊はこの令響ある貴賓御上陸の刹那を深厚なる捧銃の敬禮をさゝげ奉つた。時正に九時卅分。御上陸あらせた特使殿下は、まづ奉迎の山本横須賀鎭守府司令長官以下在留英國人代表三名等に一々御會釋、擧手の御答禮、握手を遊ばされつゝ儀仗隊を閲せられ、棧橋構內の貴賓室に入らせられて御少憩の後、同九時四十五分同驛發の特別編成の國賓列車にて日英國旗へんぽんと輝く京濱沿線の風物を御興深く御覽あらせつゝ晴れの御入京遊ばされた

朝靄をついて御召艦入港
—海嘯の如き歡呼の聲—

特使宮御入港の日。早朝の空は雲曇に晴れて、まどらかなねむりをさめた房總の連山脈に煙り漂ふ波は靜かにおさまり、岸に沿ふ居に點綴する民家の英國旗翩やかに影を落してゐるのも歡びに滿ちた光景である。横濱埠頭は公殿下を迎へ奉る警備も全く成り、山本横須賀鎭守府司令長官、在港の各艦長以上、宮本東京衞戍司令官、第一師團長、齋藤東京憲兵隊司令官、池田神奈川縣知事、有吉横濱市長、井上横濱税關長、在留英國人代表等何れも大禮服又は燕尾服にて御上陸地點第四號岸壁にそれぞれ整列し、御來朝の光榮と喜びにどよめいてゐる この嬉しく御出迎への爲御來着の秩父宮殿下は燦たる大勳位菊花大綬章を佩ばれた陸軍中將の御正服にて林男、松平子等の接伴委員を從へられて横濱棧橋の御休憩所に御參着になる午前八時半といふ時刻である。殿下は始終微笑をたゝへさせて奉迎員に御挨拶遊ばされてゐる。もはや埠頭は日英國旗を飾した奉迎の市民、學生、在郷軍人、小國民などに埋められてその數幾萬とも知れなかつた。これより先、我第三驅逐隊旗風、夕風、灘風、島風等の軍艦は御乘艦サフオーク號奉迎に遠く東京灣口に出動、黎明の海上模糊たる中を待ち奉るうち、一線の黑煙を霞の中に捕捉して點々線を作つて先導するを認めた——御乘艦サフオーク號である」驅逐艦は一齊に皇禮砲廿一發を發射し英艦は答禮を行ふて特使殿下に敬意を捧げまつる。砲聲殷々となごめる海に響き渡つた驅逐艦は御乘艦に供航御警護申上げつゝ入港する。埠頭を埋めた奉迎諸員等、港外遙けき御乘艦を拜した刹那、在港の各艦の砲煙は白く一齊にサッと洋上をおほひ、皇禮砲は鳴り響いていつやむとも知れなかつた。やがてサフオーク號の雄姿は防波堤を近々と進み入る。歡呼の聲は海嘯の如く、この近々と拜する御乘艦に向けられたのであつた、追濱航空隊の飛行機數機この時横濱港上を縱横に飛翔して空から奉迎の誠意を表した

秩父宮殿下逸早やく
—サフオーク號御訪問—

サフオーク號が岸壁に横づけされた九時十分われるが如き奉迎の叫びの中に秩父宮殿下は松平、山縣の兩接伴員、デビッソン通譯官をしたがへられて英國大使チリー氏と共に舷側の舷梯より御乘艦、デッキまで御出迎への特使宮と親しく御握手を遊ばされ、更に御親しい御對面を遊ばされた、特使宮殿下は今日を晴れの御樂務の筆頭とてレースの飾目も映ゆるばかりの第十小騎兵隊の制服きリリーの御正裝いと凛々しきをお召され、我陛下より先に贈られた菊花大綬章の御佩用も殊の外御喜ばしく拜された。秩父宮殿下は御流暢なる英語にて御遠路御使命をいたはせられた後、天皇陛下、英皇帝陛下の御友誼を殊の外御悦びの趣を親しげに述べさせ、特使宮は父陛下の使命をもつて日本皇帝陛下に拜謁、ガーター勳章捧呈するを得るは光榮に堪えざる旨を御答辭あり、更に殿下の今日の心厚き奉迎に深謝の意を表する旨述べさせた。兩殿下の御濃やかな御友愛の状は又なくうるはしく拜された。かくて英國大使より恙なき航路御旅行の御祝詞を言上の上、林男、松平子、徳川子等接伴員を御紹介、公殿下より隨員あり更にエアリー伯、ミード海軍少將、エリス陸軍少將、トマス書記官、カー大尉の……

武藤検閲使 其後の日程

第二特命検閲使武藤信義大將一行は二日午前八時五十分着列車で入城朝鮮ホテルに少憩の後同九時五十分朝鮮神宮に正式參拜し十時過ぎ軍司令官邸に赴き金谷軍司令官を初め日下部參謀長、隊司令官、長尾地方部長等から所管事項の状況報告を聽き軍司令官の午餐會に臨み午後二時昌德宮に伺候、同三時官邸に山梨總督を訪問敬意を表し同夜六時半總督の招待にかゝる晩餐會に臨み同夜ホテルに投宿、三日午前八時五十分發列車で龍山に向け出發

検閲使と屬員

第二特命検閲使一行氏名左の如し

検閲使	大將	武藤信義
屬員	中將	林仙之
同	歩兵大佐	今井清
同	同中佐	志岐豐
同	同中佐	山脇正隆
同	砲兵中佐	宮岡辰次郎
同	歩兵中佐	沼田德重
同	砲兵中佐	山田辰三郎
同	騎兵中佐	石田保秀
同	二等主計正	木崎求雄
同	二等軍醫正	今西武夫
同	三等軍醫正	小笠原淳
同	工兵少佐	服部曉太郎
同	歩兵少佐	田邊盛武
同	騎兵少佐	須山陽兒
同	砲兵少佐	深山龜三郎
同	工兵少佐	秋山德三郎

◇……入城せる武藤第二特命検閲使……◇
【下】驛頭に出迎への在郷軍人團

いと御元氣に御入京
—直ちに霞ケ關離宮へ—

天皇陛下へガーター勳章捧呈の特使グロスター公殿下御入京の御かしき朝早くも東京驛前より行幸道路を經て馬場先門、櫻田門前を霞ケ關離宮に至る御沿道は近衞第一師團の儀仗兵が堵列し中央車道は美くしく掃清められ、白砂をしかれた御通路に堵の如く並べられ御準備全く成つたかゝるうちを秩父、高松、閑院の各皇族殿下を初め奉り、田中首相他外相、一木宮相、白川陸相、岡田海相、望月內相、岡部式部次長の外上原元帥、倉富樞府議長以下樞密顧問官、德川、蜂須賀、川原、清瀨貴衆兩院正副議長、長谷川近衞師團長、綿貫憲兵司令官、宮田警視總監、平塚東京府知事、堀切東京市長等大禮服又は通常禮服に威儀を正し、嚴然と東京驛頭第五ホーム定めの位置に整列し御入京を待ち奉る。この日畏くも親しく特使殿下の御出迎への爲 天皇陛下には、鈴木侍從長供奉午前十時二十分宮城御出門にて東京驛に行幸あらせられた。驛頭殊の外麗はしく、整列の諸員齊しくうなぢを垂れて迎へまつる中を陛下は玉歩を御定めの御位置に進めたまふ。この時特使殿下品川驛御通過の御報あり、ホームの驛官も嚴然襟を正す頃、高く廿一發の皇禮砲轟きわたり、殷々の響きは大地をゆるがしげに特使殿下御入京の日にふさはしき盛觀を呈す。特別列車は午前十一時卅五分寸分も違はず定めの位置に着すると、御召し車に乘御の特使殿下は秩父宮殿下の御案內、東京驛長の先導にてまづホームに降り立たせられた。陸軍軍樂隊おごそかに英國國歌を奏し、嚴肅の氣迫る。奉迎の諸員は日英兩國親善の強き現れに感激しひとしく頭をたれて御敬意を迎へまつゝた 天皇陛下はこの時かしこくも一二歩特使殿下の前に玉歩を進めさせられ、親しく玉手を差しのばし給ひ御力こもる御握手を遊ばされ、御微笑裡に友情を披瀝させて特使殿下遠來の勞を犒はせられ、次いで天皇陛下には特使殿下に對し一々皇族殿下を親しく御紹介あらせたまひ、秩父宮殿下は奉迎の顯官を、英國大使チリー氏は奉迎の英國人代表をそれぞれ特使殿下に御紹介の上、右了ると天皇陛下と並立たせたまふ十一時三十八分プラットホームに敷つめたる眞紅の絨毯を踏んで日英兩國旗交叉の同驛皇族室口に成らせられ、御一同をとゝのへさせて天皇陛下御見送り中を霞ケ關離宮に向はせられた。秩父宮御召馬車は金色燦然として四頭立ての御召馬車、儀仗騎兵一個小隊が捧ぐる紅白の槍旗は颯爽と御召馬車の前後にならびいた、沿道打振る歡呼萬歲を叫ぶ學生、青年團、在郷軍人、小國民など又沿道に奉迎する堵列儀仗兵の中を特使殿下は擧手の御答禮、御會釋を賜はりつゝ蹄の音もさく／＼とさはやかに、林男、エアリー伯以下日英接伴委員十三名、三臺の馬車に供奉した。かくて御鹵簿は十時五十五分、御宿所なる霞ケ關離宮に着御、こゝに英京御出發以來三十余日の御旅裝を解かせて、いと打解けさせ給ふた霞ケ關の庭苑、櫻の花はちりたれど、若芽青葉のすが／＼しき眺めに、殿下を迎へ奉り御一行の御旅情を慰め奉るに十分である

御滯在は霞ケ關離宮の御宿所にて御靜養あらせられたグロスター公殿下には午後三時林接伴委員の御案內にて宮中に御參內あらせられガーター勳章捧呈の御豫習を遊ばされた後高輪なる秩父宮邸に成らせ、秩父宮殿下も出御の上、樂しくかつ御むつまじく御晩餐をとらせ、秩父宮殿下御滯英中の御想ひ出を數々御物語りあり夕暮近く頃はひまで余念なく打ち解けさせた御物語りあり御歸館あらせられた

國賓

現在、世界に於ける最も親善の友邦、もとの同盟國たる英國の王子グロスター公殿下には英國における最高勳章たるガーター勳章を日出づる國の天皇に捧呈すべく萬里の波濤を越えさせられ二日若葉の東京に御安着、目出度勳章捧呈の大任を果させられた。明治以來、國賓を迎へた事は幾回かあり斯ういふ場合には何時も、官民の凡てが全幅の敬意を國賓に表し、接迎應酬に誠意を傾くるを常としたものであるが、特に英國より親善の友情を齎らしたる使節に對しては國民は懇切を極むる歡迎の感激の外に、心の底から抑え難きほゝ笑みの浮び來るを禁じ得なかつた。國賓と言へば、讀んで字の如く國家の御客樣であるが、御客樣にもいろ／＼あつて、燦爛たる盛裝の裏には甚だ複雜なる時としては甚だ險惡なる國際心理を包んで居る事がある 獨り英國だけはさうでない。

◇

今度の場合もさうでグロスター公殿下は、英國皇帝陛下の御名代といふ形式の外に、ガーター勳章捧呈といふ嚴肅なる御任務の外に、我國民に對し、親みと柔かみと暖かみとを多量に御持參になつて居る。國民の心の眼は此見えざる贈り物をハツキリと認めて居る筈である。國家と國家との障壁をある程度まで撤去したかと思はるゝほどの親しみが、斯ういふ場合に、日英兩國民の間に湧き起つて來るのである。英國の對支政策その他の外交手段は頗る面白くないこともないではないが、日英兩國の親善は同盟當時と異る處はない位、兩國民の心と心とが接近して居る。少なくとも、之を他國に比すれば格段の相違だ。

◇

日英兩國民は同盟當時の親善を今日も猶維持するが如く、永久に維持したいものである。同盟復活論も時々聞えて來るがそれよりは精神同盟の方が却つて有力であるかも知れない。日英の提携は世界平和の維持に大なる關係がある。日英の親善はいろ／＼の意味において必要事である

特命検閲使 武藤大將一行入城
◇……從來は一ケ月半てすが……今回は一ケ月て濟す積り……◇

一日夜來の雨は二日黎明をつげる頃は全くやみ、朝の京城驛頭はすが／＼しい空氣につゝまれて騎兵第廿八聯隊內田大尉の指揮になる儀仗一ケ大隊在郷軍人會員等威容ただしく整列する姿をみせてゐる、更に驛前廣場三叉路から南大門にわたる街に高山聯隊長のひきいる歩兵第七十九聯隊の一隊が並び沿道を遠く壯觀させてあるその間をオートバイ自動車が縱橫に往來する。二日午前八時五十分、京城驛着列車で入城をみる勅命により第十九師團並に隷下部隊検閲のため第二特命検閲使陸軍大將武藤信義大將一行を出迎へんと驛構内は總裁せる數多き人々で埋まれてゐる、みれば北部から伴金谷軍司令官、上原北師團長、日下部軍參謀長、司令官、五十余名の將星、本府からは淺利警務局長、今村殖産局長、中村庶務課長、並に山本遞信局長、大塚鐵道局長、吉村……內務部長、府內各官衙團體長等外有余名の人々である。一行をのせた列車は分時もたがはず構內にすべり込む、總務部に連絡された特務一等車から釜山まで出迎へた、松田軍參謀の案內で晴れやかな笑みをたゝへる武藤検閲使を先頭に一行の下車をみる、金谷軍司令官とまづ擧手の挨拶がかはされ更に出迎への人々との間に鄭重な禮が行はれる、梅原京城驛長の先導で貴賓室に入りこゝで儀式に出迎への諸員との挨拶が行はれた、時に李王職から發射する十九發の禮砲が一行の入城をわれ等卅萬府民に知らすべく響き渡る。挨拶が終り武藤検閲使が驛前に歩を運べばりゅうりょうたる『海行かば』が奏をついてなりひびく、ここに再び擧手がかはされ一ケ小隊の儀仗兵にまもられ無蓋自動車に乘じ騎兵一ケ中隊および七十九聯隊を巡閲しつゝ朝鮮ホテルに入つたが一行を永登浦驛に出迎へれば武藤検閲使に代つて屬員林中將は語る

『朝鮮における検閲は大正九年と十三年の二回行はれたと記憶してゐる。從來は一ケ月半であつたが今回は約一ケ月である、なるべく多方面に亘つて検閲したいと思つてゐる、武藤閣下は數度來鮮されたが京城は初めてであらう』

皇后陛下の御名代は
秩父宮妃殿下
國賓殿下と御對面の上 御慶祝の御言葉御傳達

【東京電話】皇后陛下には御懷姙御靜養中につき御名代仰付られた秩父宮妃殿下は山座御用取扱をしたがへさせられて二日午前十時四十分赤坂表町御殿御出門、霞ケ關離宮に成らせられ、グロスター公殿下の御來着を御待ちの上御對面 皇后宮の御慶祝の御言葉を御傳へ遊ばされた

晩餐會の御催し
秩父宮同妃兩殿下と 高松宮殿下が御接待

グロスター公殿下御接伴役の秩父宮殿下は二日夜御殿に御招待晩餐會を開かせられ、グロスター公殿下をはじめ隨員その他は表町御殿へ成らせられ秩父宮、同妃兩殿下、高松宮殿下の御接待を受けさせられて御會食御懇談あらせられる

グロスター公殿下
御言葉を賜ふ
東京新聞、通信代表を 霞ケ關離宮に召され

【東京電話】グロスター公殿下は二日正午東京新聞、通信社代表を霞ケ關離宮に召され臨謁の上、左の御言葉を賜はつた

各新聞代表者諸君と茲に相見ゆるは予の欣快とするところなり皇帝陛下に謁見のため予が今回貴國へ渡來するに際し貴國民が予のためにいたされたる盛大なる歡迎は感佩に堪へず諸君の助力により予が衷心の謝意を貴國民に傳へ得ば誠に本懐の至りなり、予が皇考の不豫に關し貴國民並貴國新聞が寄せられたる深厚なる同情と尚又予が今次來訪の使命に言及せられたる懇切極りなき辭令とについては予は諸君を介して特に感謝の意を表せんとす日英兩國民は多年友誼の絆をもつて結合せらる、而して熾烈なる忠節と平和の愛を始めとし幾多共通の理想兩國民の間に存するが故に此の友誼は常に確固不抜なるべし、予は帝都を辭したる後暫時の勝景を各地に訪ね明媚なる風光を探勝すべしと雖も予が故國へ齎らし歸るべき感銘は貴國民の懇請に關するものゝ如くしかく深刻なるもの他にあらざるべきを信ず貴國の新聞は逐年努力を增し且つ勞力に倦せざる不斷の努力誠に見るべきものあり予が此の光榮のメッセージを諸君に託すべき機會を得たるは予の幸甚とする處なり

政、新兩派の有志
合同促進協議
四日に芝三縁亭で

【東京電話】政友會と新黨との提携論を一層促進せしむべく政友會の有志代議士十七名と新黨俱樂部の有志代議士十二名に院外團と四日午後一時から芝三縁亭に會合大懇談會を開き合同促進申合せをなすはずである

床次氏の入閣
山中善立氏斡旋

【東京電話】新黨の山中善立氏は一日午後四時十分首相官邸に田中首相を訪問し、先づ新黨問題につき種々意見の交換をなした後、會見の主要目的たる內閣改造に就つてはこの際是非とも床次氏の入閣を實現して大改造をなす必要があるとの旨を強調した。右に對し首相は大體これを首肯した模樣であるが政府の方針としてはグロスター公殿下御退京後直に不戰問題を解決しその上にて正式に床次氏とも會見する意向の模樣である。よつて山中氏はその足で床次氏を訪問し首相との會見の內容を報告しかつ床次氏はこの際入閣して新黨の立場を有利にすることが得策である旨を說いた右に對し床次氏は

法制局立案中の
米穀調査會官制
田中首相を會長に 委員三十五名を選定

【東京電話】政府は米穀の根本調査に關する常設調査機關の官制を設置することに決定し、法制局で目下官制立案中であるが、會長には首相、副會長に農林相および藏相を任命委員三十五名を選び關係官廳の部局長を勅命に任命するはずである

いづれ首相から會見の申込みがある模樣であるからその際は腹藏なく意見を交換して態度を決定したいと述べた

支那問題を 民黨攻撃
近く聲明書發表

【東京電話】民政黨では南京、濟南事件解決に當たつては支那側から當然損害賠償を取ることゝなつてゐるが、これはさきに蔣介石氏が我芳澤公使を訪問し、あらかじめ約束してゐるところである。從つてそれだけ濟南事件と南京事件とは支那側にあることが明かであるに拘らず現內閣が二ケ年有余の今日まで默認をなし得ざりしことは非常な失態であるとなし右兩事件協定後近く公文の發表をまつて黨の幹部會を開き從來の行きがかり上、黨の態度を明かにすべく聲明書を發表するはずである

拓殖省問題
東上委員の情報

拓殖省問題で朝鮮除外運動の爲同民會外四團體を代表した曹、朴兩氏東上委員より京城聯合會宛左の入電があつた

首相官邸に於て鳩山書記官長に會見委細陳情をなし略々諒解を得た總理大臣には一兩日中に會見する

鎭海驅逐隊
沿岸警備に發航

鎭海要港部の第五驅逐隊、蓮、蓼、竹、樫の四艦は五月二日から全鮮沿岸警備のため巡航の途に上ることになつてゐるが西鮮沿岸へは蓮、蓼、竹の三艦巡航し左の日程である

▲蓮、蓼の二艦 五月二日鎭海發、三日仁川入港六日仁川發、六日群山入港、九日群山發、十日鎭海歸着

▲竹 仁川沖まで蓮蓼の兩艦と同一行動を執り、七日鎭南浦入港、九日鎭南浦發、同日龍巖浦入港、十日龍巖浦發、十一日新義州入港、十三日新義州發、十五日鎭海歸着

東海岸方面へは樫が巡航し、九日鎭海を發し城津、雄基、清津、元山、釜山等を巡航し二十日鎭海歸着のはずで各艦とも一般の縱覽を許すことゝなつてゐる

第十四回 聯盟總會
召集狀を發す

【ジュネーヴ一日發電】第十四回國際聯盟總會は來る九月二日開催さるべく理事會議長代理シャロア氏より各國に召集狀が發せられた

……會……

◇武藤特命検閲使招待 山梨總督は二日午後六時三十分武藤大將一行を官邸に招待し晩餐會を開くこととなつてゐる

◇東大門署主催會 府內東大門署員一同と同署出入記者團の親睦會及懇親會は四日、五日兩日午後一時より東小門外城北里に於て催すと

◇朝鮮飛行學校開校式 は五日午前十一時から永登浦汝矣島の同校で擧行すと

……人……

◇上西勝氏(山邑酒造重役)二日朝入城旅館屋へ

◇岡本與茂一氏(朝鮮殖産會社々長)同上

◇小林省三氏(日本赤十字社囑託)同上

◇杉の原孝爾氏(鮮銀開城支店長)二日朝入城不知火へ

◇大內俊晃氏(全州高等普通學校長)二日朝入城平田旅館へ

あすの天氣 (3)

高氣壓は南滿洲から日本海に擴がつてゐるが本邦の南東海上の氣壓は稍々高く黃河流域には低氣壓が出來さうである全鮮曇つてゐるが昨夜所々に小雨があつた明日は曇り勝で雨模樣がある

豫報	氣溫	
曇雨模樣	二日正午 一八・八(攝)	一日最低 一三・四(攝)

侠艶靈劍 第四面に掲載

中樞院會議開かる
けふ本府第一會議室に
山梨總督の訓示

第九回中樞院會議は二日から三日間の豫定で本府第一會議室で開催されてゐるが議長の政務總監在京のため副議長の朴泳孝侯が議長席につき七十余名の參議臨席、總督府側からは山梨總督をはじめ生田内務局長、松村殖産局長以下各局長全部出席しさすがは朝鮮統治を諮問する重大會議を思はせるものがある。初日の二日は總督訓示、議長代理朴泳孝侯の挨拶に次いで各局部長から昭和三年度の事業報告、四年度豫算の施設計畫説明等があつた

山梨總督挨拶

茲に第九回中樞院會議を開き施政の要項に關し各位の意見を聽き併せて所懷を述ぶるの機會を得たるを欣幸とす

畏くも昨秋行はせられたる即位大禮の儀は滯りなく終了せられたるは各位と共に慶賀措く能はざる所なり殊に大典に際し賑恤の思召を以て巨額の内帑を下賜せられ朝鮮にも之を頒與せらる天恩優渥洵に感激に禁へず仍て下賜金は之を恩賜賑恤資金に編入して永遠に保存し其の收入を以て賑恤の費に充て、只管聖旨に副ひ奉らんことを期す

客歲の旱水害は實に近年稀なる災厄なりしも其の罹災民の救恤に付ては官民一致克く機宜の措置を講じ漸く所期の實績を舉ぐるに至り漸く生業を安んずるを得たり

本府施政以來茲に二十年其の間各般の施設次第に緒に就き進展しつゝあるも社會の情勢と世運の推移とに應ぜんがためには尚新に施措を要する事項少しとせず是を以て前年度に於ては小農の生活安定に資せんが爲小額資金の貸付を開始し勞働者需給調節の爲職業紹介機關の設置を圖り又小作慣行の改善を促し火田整理の調査機關を設け民力休養の爲賦課金の整理及夫役に制限を加へたるは各位の既に知悉せらるゝ所なり本年度に入りては都市居住の小額所得者救濟の一端として公設小住宅及公益質屋の經營を圖め普通學校一面一校の計畫を樹て且師範教育を改善し以て教育の普及充實を圖り鑛業共濟と勞働者の施設を設け生命保險の創設を設け又本秋朝鮮博覽會を開催して内外の物産其の他各般の資料を展示し以て朝鮮の實情を周知せしむると共に産業の振興文化の發達に資せんとする凡そ財政の許す限り施設を講じたるが此等は畢竟鮮内の文化を向上し民衆の福利を増進せんとするの趣旨に出でたるに外ならず各位は克く本府の意の在る所を諒し當局諸般の計畫を翼贊し進みて民心を善導し以て其の歸趨を誤らしめざるやう努めらるべし

以上は統治の大綱に付一言したるに過ぎず其の詳細に至りては夫々關係局部長等をして説明せしむる所あるべし各位に於ても諮詢事項其の他に關し腹藏なき意見を開陳し以て施政に資する所あらんことを望む

昭和四年五月二日

朝鮮總督 山梨半造

朴副議長挨拶

茲に第九回中樞院會議を開催するに當り一言御挨拶を申上げます

故池上議長逝去後未だ後任議長が決定せられない爲に不肖官制の定むる所に依り議長の職務を代理する事となつたのであります幸に諸君の御援助に依りまして此の職務を完うしたいと思ひます何卒宜敷御願致します

故池上總監は在任餘り長くもなかつたのでありますけれども朝鮮統治上多大なる功勞があつた事は諸君の御承知の通りでありまする然るに突然其の逝去に遭ふたことは諸君と共に洵に哀悼に堪へないのであります

朝鮮統治の要綱は只今總督閣下の訓示にありました通り年と共に漸次其の歩武を進め發展の實績を擧げつゝあることは洵に同慶に堪へない次第であります是れ畢竟當局の施設と民衆の覺醒とに因るものと存じますが其の間各位に於て克く其の職責を顧みられ總督の施政に翼贊し民心の指導に貢獻せられた所も亦與つて力ある様に思はれます將來共何卒一層御盡力あらむことを望みます

今回の諮詢事項は今後朝鮮に於ける産業の開發其の他の施設上重大なる意義あるものと存ずるのでありますから充分御意見を述べられて諮詢の御趣旨に副はれる様希望致します

昭和四年五月二日

朝鮮總督府中樞院副議長代理副議長侯爵 朴泳孝

第九回中樞院會議の日程

◇第一日（五月二日）午前總督訓示、議長代理挨拶、局部長演述（内務財務殖産學務警務）午後局部長演述（山林、土地改良、遞信、鐵道、專賣）

◇第二日（五月三日）諮問事項 午前十後共

◇第三日（五月四日）午前議事、明午後說明

會議は毎日午前九時より午後三時迄とす但し必要に應じ時間を伸縮することあるべし毎日正午より午後一時迄は休憩す

諮問事項

一、産業の振興に關し將來本府に於て施設を要すと認むる事項

二、最近の地方民情中特に注意すべき事項並に之に對する意見

中樞院會議 本府第一會議室で

大がかりな乳幼兒愛護デー
映畫やラヂオで 五日全國一齊に

來る五日全國一齊の乳幼兒愛護デーとなつてゐるが、京城府においても第三回京城乳幼兒愛護デーとなし、兒童愛護の運動を徹底さす事となつてゐる、その計畫は頗る大がかりなもので、兒童愛護の活動寫眞の野外映寫を行ひこれを一般府民に公開するが、その日割は五日午後八時府廳前とパコダ公園元町小學校三ケ所で行ひ、六日は午後八時櫻井小學校、七日は壽松普通學校、八日は於義洞、九日は午後八時清雲普通學校で各行ひ、五日午後七時から城大の大澤博士がラヂオで講演放送をなし、また京城醫科醫學校では五日午後一時から四時まで兒童の健康相談に應じ、又五日午後一時より四時まで赤十字病院では姙婦の無料相談をなす、京城幼稚園、愛國婦人會京城幼稚園、朝鮮幼稚園、京城府乳幼兒診療所では五日午前九時から正午まで兒童の相談に應じ、京城醫專附屬病院でも同様に應ずる事となつてゐる、この外パンフレット、ポスター、ビラの作製配布などにより廣く兒童愛護運動を徹底さすはずである

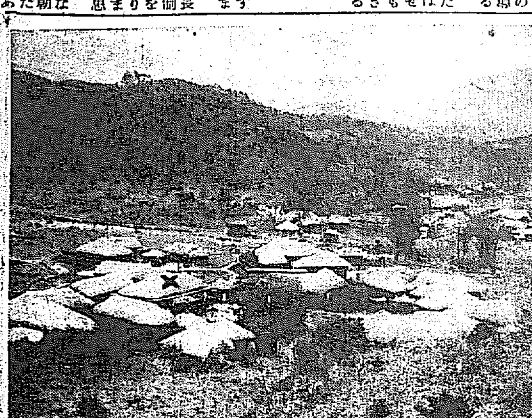

宮内省でも特別の御計らひ
秩父宮家から御出品 重村科學館長歸る

【釜山特電】朝鮮博の美術館へ御出品として御出品あるやう交渉のため東上中であつた重村京城科學館長は今朝釜山通過歸城したが左の如く語つた

今秋開かれる朝鮮博美術館へ御貸下げになるやう御願ひしたのは鮮展にて毎年御買上げになつた美術品の御貸下げを願ひ出でたので洋畫、日本畫など約十點ほどあるが宮内省でも特に取計らつて御承諾されたのは感激に堪へない。その他スポーツの宮様として國民と親みのある秩父宮家よりも朝鮮博の體育館へ御愛用になるスキー、登山服の靴、リュクサックなど御愛用品の御貸さげを特に御願ひして御きゝずみになつたことは實に光榮の至りであつた、又思はれるのは昨年アムステルダムで開かれた國際オリムピック大會の各國選手の模型を出品する計畫をたててこれが製作方を東京高等師範の野口源三郎氏に依頼して來たから實費觀に陳列されてファンの血をわかすことと思はれる

爭擾鎭撫に一名射殺
ベルリンのメーデー

【ロンドン一日發】ベルリン來電によれば同地警察はメーデー運動の爭擾鎭撫のため遂に銃火を用ひその一名を射殺した、なほ夕刻再び衝突起り多數の死傷者を出し檢束者五百名を超えた

參加勞働者十萬餘
モスクワは數年來の盛觀

【モスクワ一日發】モスクワのメーデーは數年來の盛觀で十萬余の勞働者は勞働歌を歌ひ軍隊や赤衛軍および宗教を攻撃した旗を立ててレッドスクエアーを行進した

橋梁を破壞

【アンデイ（フランス）一日發】バルセロナよりの報道によれば一日同地にて二個の爆彈の破裂あり、ベソス河の橋を破壞し同時に電話も一切斷絶され數ケ所には騒擾が行はれたがこれは單なるメーデーの示威ではなく裏面に重大なる何者かゞ伏在するものと人心は動搖してゐる

折紙ついた「純情神の如し」
本府推薦映畫の皮切り 近く内地で公開

本府社會課内にある朝鮮社會事業協會では藝術的にも又教育的にも優秀な映畫を審査により推薦制度を設け、この推薦を受けると、まづ總督府が**折紙**をつけたことゝなり優秀映畫として學校生徒などにも見せられるものとされてゐる、その第一回推薦申込は岡崎プロダクション製作映畫『純情神の如し』といふ六卷四千五百呎を京城貫鉄町金東周氏から申請して來たので一日午後本府五階の映畫室で圖書課の野世溪事務官、學務局玄視學官、社會課兪事務官、津村屬託等が審査委員となり審査したが大體推薦に値ひするものとして第一回推薦の名譽をうる模樣である、映畫の筋は、先般キング紙上に發表された世間の注目をひいた忠清南道扶余の内鮮融和に關する實話で忠清南道扶餘を去る六里の寒村に李鎭萬といふ淳朴な農夫が住んでゐた、或る日、内地人の夫婦が同人宅の前を通りかかり**突然**吉田啓次郎と名乘るその夫は病氣のため路傍に倒れた李は病者を自宅に收容し手厚い看護を加へたがその効なく遂に死亡してしまつた、殘された妻は、その時臨月にも近い姙娠であつたが旅先に於ける夫の急病、次で來る死、などといふ兇變に出産を早め玉のような男の子を分娩したが不幸は何處までも同人等に付まとつて、妻は分娩後日ならずして夫の後を追ひ嬰兒を殘して死んだのであつた李は兩親を亡くした孤兒の境遇に痛く同情し自分の實子同樣に愛しいつくしみ、六歲まで育て上げたが大正十三年頃の不況で到底自分の手で育てて行けなくなつたので、窮を具して郡守に善後策を諮り郡守の手で哀れな孤兒は汀祇の富豪平山富藏氏の手に引取られることとなつた。この孤兒は吉田一夫と言ひ平山氏の宅に引取られてからは實子の如く育てられ今では長じて一夫に逢ふのを唯一の樂しみとし一夫もまた李を**實父**のように慕つてゐるといふもので内鮮融和の挿話として珍らしく、映畫の出來もまづよい方で推薦申請者金氏は内地にこれを持參して公開する豫定だそうである

學べぬ少年が悲しみの自殺
貧乏をうらんだ車ひきの息子

二日午前七時頃府内玉川洞一二七番地裏山松林中に縊死體のあるのを折柄通りかゝつた附近の者が發見西大門署に屆出でた、取調べの結果右は館洞一ノ五車夫李元常の長男永山（一七）と判明、死因は貧困で學校に上がることが出來ないのを悲觀したものらしい

十八人組の掏摸團
西大門署に檢擧さる

三十日午後六時頃府内黄金町の鐵道食堂で大勢を成して居た十人連の若者を折から通りかゝつた西大門署の山田、姜兩刑事部長等があやしいとにらみ有無をいはせず一網打盡に引致して嚴重取り調べの結果右は住所不定鄭學成（二三）鄭錫順（二〇）金熙童（二〇）金聖龍（一九）白明玉（一七）金熙範（二〇）白龍（二〇）ら十八人で何れも掏摸團を組織し京城驛を始め京城附近に出沒し京城驛構内で多數の被害を與へてゐたもので目下嚴重取調べを續けてゐる

食刀をもつて女を脅迫

【平壤特電】二日午前一時半頃平安南道龍岡郡の一農家に押入つた一名の强盜は朝鮮食刀を以て女を脅迫し金品を强奪せんとしてゐるのを家人が知り大騷ぎに助けを呼びたるに賊は一物も得ずに逃走した

謹告 時下新緑の候各位益々御健勝奉慶賀候 陳者愚息儀去月二日不慮の大怪我の際は早速御見舞を賜り殊に難有御禮申上候 御蔭にて其後の經過良好にて近日退院致す様相成り候間乍略儀新聞紙上を以て御禮申上候

五月一日

京城旭町二丁目百八十九番地 佐藤勝太

兩黨首會見

【東京電報】田中首相は、新聞政策に着手する以前今月中旬頃民政黨の濱口氏と會見し氏の意見を確むることになつた

自動車怪盜——六
野村警部の第六感
運轉手名簿の調査で突きとめた李善九の名

十九日午前二時といふ夜更け一旦歸城した李刑事課長野村警部の一行は直に田中警察部長佐伯高等課長等と協議を進めた『あの急坂にして運轉困難なる路をガタ自動車を以て自由自在に運轉しうるものはかつてあの街道を運轉したことのある者の仕業でなければならぬ』と當にその鑑識に至つては全鮮第一といはれる野村鑑識係警部の第六感に狂ひはならぬ……『よろしい京釜街道の運轉手で不在者をしらべろ』朝食前に鄕合運轉手の調べをやれ』と保安課長等の眼は文字通り血の如くに、つぎからつぎへとしらべられていつた……十枚をめくつた頃出た李善九……の三字……

◇この時まだ○運轉手の口から『名前は思ひだせぬが現に角あの街道の運轉をしてゐた者だ』……

◇その夜一睡もせぬ野村警部はこの貴重なる捜査資料を携へて三十八の捜査隊佐伯高等課長と共に再び金石の本部へ向つた。各要所々々をかためた捜査隊からはひつきりなしに諸方面の報告が來る。日が西の山へ傾きかゝつた午後六時頃……部補の一隊からの報告に『犯人が鹿村里の岩窟にゐることを……』

又も京釜線で列車顚覆を圖る
機關士の發見で大事をまぬかる

【釜山特電】怪しい事故が頻發する折柄一日午後四時五分釜山發大邱行き混合列車が慶北淸道驛附近の線路カーブを進行したレールの上に枕木を並べて列車の顚覆をはかつた曲者がある。幸にて機關士が寸前に發見したので事を免れた當局では目下犯人嚴探中である

工夫の感電

二日午前十一時四十五分頃京城電氣工夫が府内本町二丁目七十二番地先路上の電柱に上り工事中感電して一丈余の高さから墜落、後頭部をした、か打つて人事不省に陷り直に鐵道病院につぎ込み應急手當てを施したが間もなく死亡した

朝鮮教育會のマーク
懸賞で募集

朝鮮教育會では左の規定によつてマークを懸賞募集することゝなつた ▲圖案は朝鮮教育會を表象し得るものたること（各都市或は各道のマークを參考すべし）▲用紙は官製ハガキに限る（一葉一種のこと）▲締切は六月末日▲發表は文教の朝鮮八月號紙上▲賞金は一等三十圓一人二等十圓一人三等五圓二人▲宛先は朝鮮教育會マーク募集係

小熊さんに記念品
府尹等發起で

前京城消防組長小熊光萬造氏は今回四十余年の消防生活を去ることゝなつたが日頃同氏と昵懇の間柄にあつた松井府尹、石川警務課長、田中京畿道警察部長、大築消防署長、田中、秋山、金各消防組頭等發起の下に記念品を贈呈することゝなり左記要領により一般の賛成を求めることゝなつた ▲金額五十銭、一圓、二圓、三圓、五圓、十圓、二十圓の各口▲發付先京城消防署長宛▲締切りは七月末日限

鐵路署射擊大會

鐵路署の春期射擊大會は二日午前九時より弘濟里朝鮮步兵隊射擊場に開催森署長指揮の下に盛大に行はれた、なほ三日も同樣行はれる筈

神宮參拜

（一日）總數二四一三人▲内譯、内地人一九一五人▲朝鮮人四九〇人▲支那人八人▲團體京城慈善園五一人▲南米倉町普通學校六人▲大分縣國東中學校六三人▲熊本縣第一高等女學校九七人▲貞洞普通學校五三人▲前年度總數二七八〇人

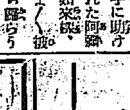

湯婆人

▲鐵路署員の手に助けられた阿彌陀如來樣、いよく拔……窃盜の嫌疑で爺さんが持ち歸らうとするその途端かどうもおかしいので、盜賊人の態度よろしくとて邦雄さんの鋭い眼はチョと待てと今度は嚴重な取調べが爺さんに對して進められた▲サテ爺さんのあわて方は一方でない、『山の中に石佛のあるはずがあるか』と、爺さん『いや實は口からの出任せで』……『それぢやどこから持つて來たか』……『私にも分りません』とすいつかな要領を得ず、夢を見たといふ妖孽性女をひつ睨るやら、匠の人々を呼び出すやらで邦雄君は大賑ひ――▲處がどうにも中立が一すぢでないため二日も又朝から調べを續行、如來樣、念佛を百萬遍繰返してもまだ御堂へ歸れず『何だか剥れな佛顏に殺気がみなぎつたやうだ』と邦雄君クスく

京城タクシー
電話本局二〇四〇、二一七四
途中何回降りても往復しても三圓までは一圓均一 メーター附で最も安い

旅館 京釜線大田

解雇廣告 徐丙佑
右者都合に依り解雇致候間此段及廣告候也
昭和四年四月三十日
京城本町三丁目 釘本樂器店

内科胃腸科 腦神經病 北島醫院
京城本町四丁目百五十五番地 電話本局三二七四番

養蜂 定價表進呈
大邱府十二間道路 吉村養蜂場 電話一三〇番

朝鮮無煙炭利用に關する考案募集

左の規定により朝鮮無煙炭の簡易なる利用方法の考案を募集す

京城府外鷺梁津 朝鮮總督府燃料選鑛研究所

一、募集すべき考案の種類

（一）現在の無煙炭を其の儘家庭用として使用する方法又は其の燃燒器具
現に一般に使用せられつゝある燃燒器具を用ひて無煙炭を其の儘使用する方法又は燃燒器具（爐、焜爐、竈の類）の新規なる考案

（二）現在の無煙炭を其の儘温突燃料として使用する方法
現在無煙炭は煉炭に加工し温突燃料として使用せられつゝあるが之を加工せず直に温突燃料に使用し得る温突焚口の改造方法又は温突構造方法の新規なる考案

（三）現在の無煙炭を一般家庭燃料として使用する加工方法
朝鮮無煙炭を原料とし家庭燃料として使ひ易き固形體に加工する方法但し何人にても容易に自作し得る新規なる考案

二、右考案審査の上優秀なるものには左の通り薄謝を呈す

（一）（二）の考案
一等 各一人 五十圓
二等 各一人 二十圓
三等 各一人 十圓

（三）の考案
一等一人廿五圓 二等一人十圓 三等一人五圓

三、募集締切期日 昭和四年七月三十一日

四、當選發表 昭和四年九月上旬本廣告を掲載したる新聞に掲載發表す

五、考案送附場所 當所

六、應募者注意
（一）考案は模型を以て表示し之に説明書を添付すること但し模型を以て表示し難きものは圖面を以て之に代ふることを得
（二）應募の模型、圖面、説明書類は之を返却せず
（三）應募者は別に應募せんとする事項及差出したる模型又は圖面、説明書の個數、又は通數並に住所氏名を明記したる書面を差出すこと
（四）詳細は當所に照合のこと

副賞金贈呈

別項朝鮮總督府燃料選鑛研究所に於て募集せらるゝ朝鮮無煙炭の簡易なる利用方法に關する考案に付同所の推奬せられたる考案に對し左の通り副賞金を贈呈す。

（一）（二）の考案に對し
一等 各一人 百五十圓
二等 各一人 百圓
三等 各一人 五十圓

（三）の考案に對し
一等一人百圓 二等一人五十圓 三等一人三十圓

副賞金贈呈に就いて

今回朝鮮總督府燃料選鑛研究所に於て朝鮮無煙炭の簡易利用方法に關する各種考案の募集を發表せられたるが右は家庭燃料經濟上に益する所多大なるを以て弊社も亦副賞を贈呈する事と致候 巳に一般周知の所内地に於ては朝鮮無煙炭に粘土其他を混じて或は煉炭又は豆炭として家庭燃料に使用せられ最近に於ては其の利用方法は漸次簡易化せられつゝあり朝鮮に於ても現在以上更に簡易なる利用方法を究め其の普及を圖るは最も緊切なることゝ存じ吾々當業者に於ても常に其の研究を怠らざるところなるが右總督府の御計畫は誠に機宜に適するものと存じ候間趣旨の達成を祈ると共に聊か應募者各位の御努力に酬ゆる爲め當局の御許諾を得て副賞を呈する次第に御座候何卒奮つて御應募あらんことを希望仕候

京城南大門通五ノ一 朝鮮無煙炭株式會社

ノーシン!! ノーシン!! 頭痛にノーシン!!!

ホントに美味い 誠鶴
醇良の古酒のみ
誠鶴は美味也

仁川府 深見釀造場 電話二四八番
京城南大門通五丁目 深見誠鶴支店 電本三五九番
開城大和町 深見開城支店 電話一四五番

＝花嫁花婿＝ 新郎新婦、本府財務局長草間秀雄氏の長女郁子さんは三井銀行大阪支店副支配人池田駒介氏と婚約整ひ門司税關長服部鄕氏夫妻の媒酌で過般東都で華燭の典をあげた。披露宴は式後直に帝國ホテルで行つたが朝野の一流名士二百余名これに迎り頗る盛であつた、なほ新郎は東京帝大法科出身の法學士、新婦は東京東洋英和學校出身の才媛である（寫眞は新郎新婦）

セルとネルの上品な縫ひ方

東京和田裁縫學校講師　上田靜子

すが〳〵しい初夏の風が吹き初めてまゐりますと、陽ぼつたい袷をぬぎすてゝセルやネルを着るやうになります、ところで、セルにしろ、ネルにしろ、その仕立方は普通の單衣とは一寸違つたところがございます。まづセルやネルは縮緬と同樣に縮み易い物で、それに近頃は木毛ものでない交織の安物が出來てをりますので、雨降に濡れますと餘計にちゞむやうでありますから、衣物、羽物の如何を問はず仕立てる前には

必らず湯通し をするか、霧を吹いて地直しを充分にしなければなりません。縫目も片返しにすると厚くなつて着心地が惡かつたり、布がいたみ易かつたりしますから、衣物の袖附、衽附、羽織の袖附、コートの各部縫目は細かく縫ふか、半返し縫にぬつてわります。又厚い地質のクケるところや、縫代の始末は、普通にクケただけでは、なか〳〵落つきませんゆゑにマツリクケ千鳥かけにいたします。この場合クケ糸は同色の絹二本糸を用ひ、表に強く現れぬやうにします。背縫又は脇縫は大きな縞、模樣の都合で、好みによつては縫ひなしにしますしかしあまり縫てゐる方は、一層布が厚く見える點もありますから考へて裁たなければなりません。

肩當も袖附と 一緒に縫つけると厚くなりますから袖つけを仰つた上に肩當てと揃へてクケつけておきます。羽織の襟當て、袖やま、セル袴の腰板には甲斐絹をつけると、すべりがよくて、着心地のよいものです。褄先も額ぶちにして、厚い時は中の縫代を切りとります、襟も衿裏を全部附ると、ずいぶん厚くなりますから、衿先の薄いところにのみつけ、三ツ衿のところを普通の襟幅にし、衿先のところで一寸七八分位に廣くしてくけ、衿に仕立てるのもよいものです。出來あがりましたならば、裏から霧を吹くか、濕氣のある白布のうへにおいてアイロンを充分にきかせて仕あげをいたします

蠅と蚤を驅除せよ

＝豫防法と その薬品＝

あたゝかさが増して暑氣に向ふにつれて、家庭にとつては厄介ないろ〳〵な虫が出はじめます。今年もよろしく願ひますといつたやうに、蚤もうるさくまず顏を飛びだして來ます

＝夜は夜で＝ いい氣持ちで眠ようといふのに睡中をおびやかすとはいまわつて、春眠曉を覺えずどころでない安眠の破のみ、さてすこし暑氣でもつゞくと、不格好な氣持ちのわるいミ、ズが、勝手元へ出て來ます。この中でも蠅やのみは、うるさいといふばかりでなく病毒を傳染させる危險物がありますので、まづたくさん出ない内に特効の驅除法を講じなければいけません。蠅の驅除法は、常々便所、塵埃箱、下水、溝などへ、石油乳劑（洗濯石鹸四台に濃溶石鹸三匁五分をとかし、それに石油八勺を加へてより振盪したもの）をふりまいておくと蠅ばかりでなく蚊も豫防することが出來ます。蠅の驅除法のうちで

＝一番簡單＝ なのは、お茶がらの乾かしたのを貯めておいて、タバコ盆か何かで燃やすことです又胡椒を半匙、赤砂糖一匙バタ一匙をよくかきまぜて、皿に盛つて蠅の集まるところにおくと逃げてしまひます一番科學的な方法は、まづボール紙を硝子の溶液にひたし、よく乾かした後その紙を破て鐵皿へのせ、ラヂエンデルの乾かした花をふりかけて紙に火をつけます、と、そのくすぶりですぐ逃げてしまひます。ラヂエンデルといふのは藥屋にうつてゐる香水の原料ですからその香がいつまでも快よく室内に殘ります。蚤を防ぐには

＝大掃除の＝ とき疊をよく乾して、床板を清潔にして新聞紙を一面にしきつめて隅々にデシソフエクトールをまいておくとよろしいのですが、田舍めてからならもう一度これをくり返すか、また床や寢具の下に藥をまいておいても効があります。それから嬰兒の着衣などは、センブリといふ苦い植物を煎じて、その汁にひたして乾かしてから着せると少しものみに食はれるやうなことはありません。センブリの代りにキハダの木の皮を陰乾にして、それを煎じた汁にひたしてもよろしい。紙蟲は主に濕し元のやうな處へ、ず水があるところにわき易いものですから、さうした場所に古くなつた酢を撒いておきますと、決してわきません。また紙蟲は酢をかけるとすぐ死んでしまひます。

カゲセリフ

◇……第三週目のロイドのスピーディが目下評判とあらば、中央館館主の少壯と評判……

◇……帝キネピカ一女優久野あかねが病氣になつた、その名前が

……神經衰弱とやうに

◇……伏見直江退社せず、新らしき相手澤川壯司を得て『遊興』に出演

◇……『映畫はエスペラント以上の國際語である』……アリス、テリーの言葉によれば

四倶樂部野球聯盟戰

第一日全培材對中央高普戰

全中央高普軍三回裏で中央高普猛襲して五點をあぐる所

14―9 培材一勝 對中央戰

全中央、全培材、全徽文、春季利動野球リーグ戰第一日一回戰は一日午後四時三十分より京城運動場に於て中央對培材軍によつて開戰したが培材十四對中央九にて培材軍一勝す日没の爲め九回はコールドゲームを宣す。球審鄭商燮、壘審閔鍵植、崔在殷

（先攻）中央	0	1	5	1	0	1	0	1		9
培材	6	0	0	0	2	1	3	2		14

◇一回（中央）金泰浩左翼前へ安打した、金榮吉のバンド犠打で進み、金文亮投捕、洪文吉四球を選球したが金辭永捕邪飛となる▲（培材）文忠根三振、金泰確左翼越し三壘打後池成龍のバントにて金泰淬生還す、張世男また四球に出で一死球、張世男また四球に出で一死壘の際捕手逸球す池盛龍、馬春福生還す呉潤煥遊擊ゴロ快走を見せ張世男その間生還羅朝華、金日培、四球をもらい、辭永一壘（○）朴正根投頭上を呉潤煥、羅朝華相次いで生還、文忠根三振し、金泰淬遊間となる一擧六點を先取した、（中央零＝培材六）

◇二回（中央）孫海龍三振す、徐相國四球を利し二盗、李賜普三振後、朴七福絶好の左中間（ライナー一擊で徐相國生還金泰浩二飛一壘を返す▲（培材）池成龍、馬春福三振、張世男三飛（中央一＝培材零）

◇三回（中央）金榮吉遊擊ハンブルで生き二進、金文亮四球、洪文吉二壘ゴロを金文亮を刺さんとしてならず金泰永二壘の右を强襲す孫海龍遊を突く、洪本壘を金だて捕手遊球金生還、徐相國左飛、李賜普遊擊失を利し金辭永生還朴七福中堅前へ安打を飛す（呉潤煥投手に池成龍遊撃に代る）金泰浩三壘右を見事拔き、李賜普生還し、金榮吉、徐相國五點を入れ同點となつた（中央金辭永投手に徐相國一壘（○）

▲（培材）呉潤煥左飛、羅朝華右飛、金日培一邪飛（中央五＝培材零）

◇四回（中央）金文亮二壘失に出で、二盗、洪文吉遊飛、金辭永投捕並文亮鬪る、孫海龍三振す

▲（培材）朴正根投捕文忠根四球、金泰淬、池成龍三振、（中央一＝培材零）

◇五回（中央）徐相國李賜普投捕、朴七福三壘トンネルに生き二盗を剽さんと暴投に生き三進したが文忠根二飛す▲（培材）馬春福、張世男、左翼三壘打す馬淵煥四球を得、羅朝華一打を遊撃トンネル長打、呉の生還となる、金日培左翼失、朴正根文忠根、三振したが一點を勝ち越す、（中央零＝培材二）

◇六回（中央）金榮吉四球を利し二盗す、金文亮三壘を拔き……

◇七回（中央）徐相國三振遊ゴロを刺す、李賜普の投ゴロ徐を刺す朴七福三飛▲（培材）呉潤煥三壘右へライナーし二壘で生還となつた後セイ惡投に一擧三進す金日培セイ惡球に安打し呉を入れ、金日培三盗を捕手ケンセイ球に生還金日培は球審三盗を捕手ケンセイ球に生還、朴正根左飛文忠根三壘ゴロを刺す、金泰淬の三壘ゴロで金日培の生還となり金泰淬三盗金泰淬三壘ゴロ文忠根をうまく殺す池成龍四球馬春福三振（中央零培材三）

◇八回（中央）金泰浩左中間二壘打後、三進、金榮吉三振、金文亮一個の間、金泰浩生還し李俊三振す▲（培材）張世男四球を得て二進、呉潤煥二壘右す羅朝華投飛、金日培左翼前打で張生還す、朴正根、中飛、金日培打で呉生還し、金日培を刺す（中央一培材二）結果十四對九、コールドゲームとなる閉戰七時二十五分

中央（先）				培材			
打數	安打	四死	失策	打數	安打	四死	失策
34	8	10	7	32	12	7	4

金剛飴　本町　龜屋

映畫漫談（6）

寄　YI生

栗島澄子は松竹が蒲田映畫界がその生命の永さにおいて海外に誇りうる唯一の偶像である、女優を映畫に取入れた本邦映畫界の初期、松竹が看板女優として賣出したのは、栗島澄子、川田芳子の二優であつた、當時栗島の相手は岩田祐吉、鈴木傳明、諸口十九を相手として大いに松竹映畫を擱めた、記者の今日なほ記憶に殘る作品『虞美人草』『妖女の舞』等は、ブルバードの包を刻試させた映畫だつた

◇それから約十年の歳月は流れてゐる、今日當時の二枚目岩田は性格俳優として新しき活路を求めて居るに反し彼女は昔と何等變る所なく、八雲、田中と同樣な役を以つて毒婦、島田を相手に當時の娘姿をあらはしてゐる

◇それは惠まれた天分の所有者であるがためである、アメリカにおけるメリーピックフオード、それにる栗島は永遠の處女としてスクリーンの上にその影を投じてゐる

◇が難れ彼の女の作品は往時の如き色を消してゐる、過般大正館に上映された『愛人』である、一般の責任は監督に歸すべきであるがしかし『愛人』は池田の罪にあらずして栗島がその責を負ふべきである、單に過ぎたるものは猶三人の夫婦關係が無意識のもとにこゝにあらはれて居る事に氣づくだらう

俳優はあくまで監督の命に服すべきである、近く來る『たそがれの誘惑』の一篇に飛躍なる注意を拂ふべきである（寫眞は栗島澄子）

將棋新手合（一）

於東京市日本橋區蠣殼町一の四　濟昌木將棋所

平手　先▲四段　齋藤銀次郎（東京）　△四段　志澤春吉（東京）

（圖は二六飛迄の局面）

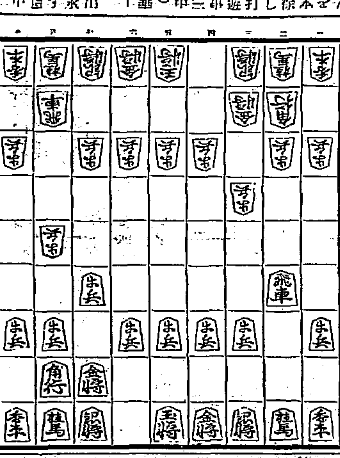

持駒　ナシ　▲齋藤氏　△志澤氏

▲七六歩　△三四歩　▲二六歩　△八四歩　▲二五歩　△八五歩
▲七八金　△三二金　▲二四歩　△同　歩　▲同　飛　△二三歩
▲二六飛　△八六歩　▲同　歩　△同　飛　▲八七歩　△八二飛
▲四八銀　△六二銀　▲五六歩　△五四歩（以下次號）

濟昌木七段講評（後手）直に二三歩と打つて飛車先を守るのは、一紛れのない手。（先手）二六飛と中段に引くのは、先手として極當然の着手である（後手）八六歩と突かずに六二銀と締る駒組もあるが、普通は飛車先をかゝるを本旨とせる……

麻雀 月賦提供

京城旭町一　麻雀莊　電話本局三五二九番

津村君子女史　清水正德翁　歡迎能樂大會

會期　第一日＝五月四日（土曜）午後三時半始　第二日＝五月五日（日曜）午後一時始

會場　京城日報社來青閣特別能舞臺

主催　京城日報社　後援　綠泉會

會員券　一日券　金貳圓

JODK プログラム

五月三日（金曜日）

午前一〇、〇〇　氣象概況、各地天氣概況
一〇、三〇　料理獻立、日用品値段
正午　時報　ニュース
午後〇、三〇　錦心流琵琶『横笛』伊集院滿水
同　三、四五　ニュース
同　六、三〇　エスペラント講座　大山時雄
同　七、〇〇　趣味講演『映畫漫談』柳志永
同　七、三〇　ニュース
同　七、四〇　都山流尺八獨奏と三曲合奏
一、本曲本枯　二、名所土産　尺八　太田帆山　島原帆山　三絃　平中縣子　箏　香名保志子
同　八、〇〇　內地放送中繼放送　東京中繼清元『深山櫻及兼樹振』　淨瑠璃　清元小若太夫　清元美夛喜太夫　三味線　清元梅吉　上調子　清元梅次郎
同　九、〇〇　大阪中繼義太夫　艶姿女舞衣（三勝半七酒屋の段）彈語り　竹本小仙
同　九、二〇　プログラム發表、時報、ニュース、氣象概況、翌日プ……
同　九、二〇　西道雅歌と笛合奏　漫談『拳酒』　李錦玉　李俊熙　尹白南

大正館（二日から）時代劇中根龍太郎主演提灯六卷、時代劇阪東壽之助主演、千早晶子、中田秀江、同梁助演、德川天一坊全八卷、池田義信監督栗島すみ子、井上正夫主演、真昔の陽炎九卷

若柳吉志奈

名披露目演奏會

元本券番若菊さん若柳師匠から若柳吉志奈名取して名をもらつて以來各方面から披露演藝會を開けとの向きあり種々な都合によつて今日まで延期されてゐたが愈々各有志の發起により來る四日正午から浪花館に開催する事に決定一日正午浪花町喜久家に於て披露宴を開き協議すると

子宮病の血の道（と）リウマチス神經痛の人は

眞に能く効く 神仙湯を

即刻試みよ現に……
◉烈しき神經痛で惱みし人
◉頑な難治のリウマチスの人
◉數年固疾の疝氣で苦しみし人
◉百法効なき子宮病の婦人
◉常に悲しむ血の道の婦人
◉疾こき、こしけで惱みし人
◉多年惱めるヒステリーの人
◉不治の慢性胃腸もあきし人
なども此良藥神仙湯の連服で漸次快方に赴き遂にはスッカリ快癒し

嬉みの餘り 懇篤な禮状（現在保存一般の閲覧に供す）を寄らるゝ實例最も多し◆不幸にも是等の病に惱む人あらば輕症ご難症の論なく即刻試よ◆神仙湯は家方の良藥にして今や全國各藥店に有り。

嬉みのあまり

山梨縣南巨摩郡西嶋村遠藤龜一郎は六ケ年の重きリウマチスが僅二回の神仙湯で治たるを喜び懇篤な禮状を寄らる◉又那珂郡湊町多年婦人病に惱み種々治療に手を盡も効なく途方に暮れし處神仙湯を連服させ御陰で快癒せりと和歌山縣西牟婁郡佐本村の山本榮十郎氏より感謝状を贈らる◉岡山縣阿哲郡上刑部村の富部玲雄氏は約十年間神經痛、せんきにて惱み紙に現し難き程困難し家族一同不幸を嘆じ居たりしが神仙湯のお蔭にて全治し實に樂き家庭と成りましたこて喜びに滿てる禮状を寄せらる。限ある紙上の事なれば其一例を舉げしに過ぎざれ共兎に角神仙湯は面白い程よくきく藥でありますから一刻も早く召上らんことをお薦めします

價藥			
三日分	五十錢	四十五日分	五圓
七日分	一圓	九十日分	十圓
十五日分	二圓	一日分	十八錢
廿四日分	三圓		

本舗　名古屋市東區京町二丁目　藥種商　荒川長太郎　合名會社
振替　名古屋七五三番　電話　長　東一一三七番　東五一一〇四番

天ぷら用　サラダ用　調味用　優良至純の食料油

○冷壓純粹　ミツワ白胡麻油

定價　一封度罐入　金壹圓　一升罐入　金參圓　一斗罐入　金貳拾五圓

冷壓製ミツワ白胡麻油は、普通の胡麻油とは全然其性状を異にせるもので、精選せる白胡麻の種子を完全なる冷壓法に依つて搾取したものである。香味頗る佳良永く貯藏するも變敗の虞無く、消化吸收容易なるを以てサラダ油として食料に供し、殊に天麩羅の揚油として、最も好適なることは、其輕快なる他に優れる風味の證する所である

元來食料として脂肪の攝取は榮養上必要であるが、ミツワ白胡麻油の如く、品質優良にして消化吸收容易なる、而も滋養價甚大なる植物性脂肪の攝取は、榮養の完全を期するに最も肝要なことである。

天ぷらの揚油に就て

天ぷらを食して胃腸を害するは、其油が消化吸收せられぬ故である、ミツワ白胡麻油で良く揚げた天ぷらは、美味にして而も決して胃腸を害さぬから、腸氣出で又は下痢する等の憂ひが更にない。これは從來の油と其製法を全く異にせる、消化吸收容易の「冷壓純粹」白胡麻油であるからである。

試驗成績報告

一〇、冷壓製ミツワ白胡麻油……
大正九年八月　○ミツワ化學研究所　技師　藥學博士　小平　勘四

消化吸收容易　冷壓純粹無比

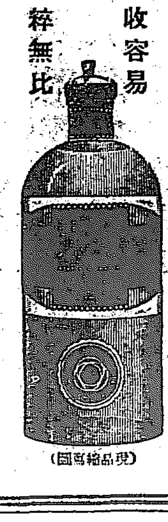

（現品縮寫圖）

最寄に販賣店なき節は直接本舗へ御註文あれ（郵券代用三圓以下差支なし）

○ミツワ石鹸本舗　東京　丸見屋商店　下谷區二長町　振替口座東京七一〇番

和洋一品料理及定食　宴會は四十人位は樂です

本町二丁目（京電前）　ホワイトランチ　電話本局二〇〇八番

頭痛にノーシン

中西テント　電話本局六〇八番
天幕雨覆日覆製造販賣　京城驛前
振替京城一二〇七番　中西テント商會

於第十壹回新清酒品評會　優等賞受領

マンカンチイン　醸造元　丸金酒造株式會社　釜山富平町一丁目　電話長五二〇番

入院隨意　高山太陽燈　紫外線療法　內科　小兒科　上野醫院　院主　上野和夫　京城黄金町二丁目　電話本局二五五五番

各種ヒヨコは代田人工孵化場　カタログ贈呈　大邱府東雲町八四

品質優良　キッコーマン醤油

野田醤油株式會社醸造

朝鮮の鐵道運賃は果して高過ぎてゐるか（六）

特に朝鮮の經濟政策の觀點について見ると、かつて釜山一港に集中主義をとつた時代があつた。しかしながら、總督府が一その後、鮮內產業發達のためにはどうしても最も近い港港を利用するやうにしなくてはならないといふ方針に出で鮮內各港に平等的に經濟政策を開始したので、鐵道もこれに順應して、釜山集中主義を捨て、各港分散主義にかわつて來た。從つて、特定運賃中にはこの各港を中心として設定されたものが多くなつた。この結果は鐵道の貨物收入上さしたる影響も認められなかつたが、漸次時日がたつに從つて鐵道收入の上に非常な減收となつて現れはじめてゐる。即ち、長距離貨物が漸次少くなりひいては收入の減少を招來する傾向が濃厚となりかけたのである。

◇—◇

以上の鐵道省鐵道の貨物運賃を朝鮮の鐵道の貨物運賃に如何なる形となつて現れてゐるかといふに、昭和二年度の實績について見ると大體次ぎの如き數字が現れてゐる。

	朝鮮鐵道局	鐵道省
貨物運賃	[illegible]	[illegible]
同　噸數	[illegible]	[illegible]
延噸哩	[illegible]	[illegible]
一日一噸平均噸哩	[illegible]	[illegible]
一噸平均哩	[illegible]	[illegible]
一噸一哩平均賃	[illegible]	[illegible]

これを同年度の鐵道省の貨物收入に比べるに

	鐵道省
貨物運賃	[illegible]
同　噸數	[illegible]
延噸哩	[illegible]
一日一噸平均噸哩	[illegible]
一噸平均哩	[illegible]
一噸一哩平均運賃	[illegible]

（一記者）

命令航路更新 補助方針一變か
遞信局の調査進む

遞信局は來年三月末日の更新を控へ命令航路に大整理を斷行すべく、その改善について調査を進めてゐるが、大體方針としては、沿岸航路、河川航路はなるべく地方廳に移し、近海航路においては日本および北岸方面航路に主力を注ぐことになる模樣で大體次ぎの如く決するものと見られてゐる

一、近海航路中既設命令航路の存續するもの

朝鮮北支那線　同
朝鮮上海線　同
大連芝罘線　阿波共同
釜山、滿洲島間內線　朝郵
北鮮東京線　同
朝鮮、大阪、大連線　商船と朝郵のプール
朝鮮北海道　朝郵　島谷

一、近海航路中廢止さるゝもの

新京大阪線　朝郵
清津敦賀直航線

一、新設さるゝもの

北鮮、上海線
朝鮮香港線（寄港補助）

以上のうち、北鮮臺灣線に或は自由航路になるかも知れぬと見られてゐるが、朝鮮上海線、北鮮東京線は廢止し、朝鮮北支那航路は擴張の變更を見るべく、朝鮮、長崎、大連線は朝鮮の命令航路となる模樣である

二、沿岸航路中、既設航路の存續するもの

釜山鬱陵島線
木浦濟州島、多島海線

廢止さるゝもの

釜山元山濟州島線▲仁川木浦線
清津敦賀間

大阪の海運業者に取次いだが、該物産地商のために移出不振の際、運賃を引上げるゝはこれを一層深刻化させる、既に移取の船腹も今のところ別に不足してゐる模樣もない。從つて、船舶の手配もさこそながら、六月三十日まで現在の六十二圓五十錢据置きとし、その後の運賃は更に協議の上決定したいと、なほ右期間內において、米價の値上がりを見て鮮米の移出が好轉を見、船腹の需要が激増する場合は何時でも引上げの相……

直航々路開始
北日本汽船が

清津敦賀間直航航路開始については、漁業地が多年希望してゐたところで遞信局は來年三月末の命令航路更新で新に同航を命令航路とすることになる模樣であるが、北日本汽船は早くもこの機運を見て、本月の初旬から天草丸を配船して、すでに直航を開始した

鮮米運賃は据置模樣
穀聯の反對諒承

鮮穀聯合會の運賃引上げ交渉に對する回答は近く鐵道局から直ちに……

通運と對抗のため 丸運は海運に進出
商船と提携する模樣

通運合同問題決裂により、鮮內運送界は通運と、丸運の二大勢力の分立となり、未曾有の競爭を惹起するものと豫想さるゝに至つたが、この競爭は單に陸運界のみならず、海運界にも波及、海陸運をつらねて大競爭のうづにまき込まれんとする形勢を誘致するに至つた。即ち、從來朝鮮の海運は朝郵との提携により通貨の獨壇上であり、陸上においては成績が思はしくないに拘らず海陸連絡においては約二十萬圓餘の利益をあげてゐるため、朝鮮關係の經營が出來てゐた模樣である。從つて、通運としては通合會社の成立によりこの利益を確保することをおそれたのが既述の一原因をなしてゐると見られてゐる、一方丸運側は、從來主として島谷と結び商船ともその代理店として、活躍してゐたが、朝郵問題に對する商船の野心は決して、先頃の總會で打切りとなつた譯ではなく、商船が持ち出してゐる朝郵鉄論業の條件が一蹴された場合必ず朝郵陸運は一層猛烈なものとなつて刊現するに相違なく、かくて丸運と商船は利害關係が一致するために、その提携はます〳〵堅くなり丸運は海陸連絡にまで積極的に手を延ばして通運に對抗するに至るであらうと觀察されてゐる

仁取移轉問題に 道知事が乘出すか
振興會からは陳情

仁川府民振興會代表吉田、河野の諸氏は二日朝早く京城し、午後から渡邊知事に面會して渡邊知事と懇談を遂らした、その內容は未だ不明であるが、一日渡邊知事を訪問して京仁兩取合併並に仁取京城移轉問題について陳情したが、仁取は仁川をといふ土地に昵されたものであつて、陳へ兩取の合併が成立しても京城に移轉出來るか否や現在當局の態度が明白でない、ゆゑにこの際移轉問題をひつさげて騷ぐのは頗る上策ではないから、本府當局の意向が明瞭になる迄渡邊知事においてこの問題を一時保留することにしては如何といふやうなことを提議する模樣である、しかしこれに對して渡邊知事が果して乘りだすか、或は他に如何なる態度に出るか注目されて來た

仁取移轉反對 運動經過報告
府勢振興會總會

仁川府勢振興會では當局への陳情及大株主會の經過報告並に之が對策協議のため一日夜仁川公會堂に臨時總會を開催した、吉田、河野金元福の正副會長を初め百數十名出席吉田會長席につき總督其他當局への陳情の模樣河野副會長より大株主會の狀況、後藤議員及杉野理事より陳情模樣をそれ〴〵報告したる後

米資貸出狀況
鮮內

本府理財課調査、三月末現在に於ける鮮內各種銀行の米穀資金貸出狀況をみるに當所三千百十八萬二千圓他所二千七百十一萬六千圓計五千八百卅九萬八千圓で、回收高は五千五百卅四萬一千圓、月末現在高は當所三千卅八萬三千圓、他所一千三百六十萬二千圓、計四千三百八十八萬五千圓であるが、其の內譯は次の如し

京城四百卅二萬八千圓▲仁川六百卅六萬六千圓▲釜山四百卅一萬九千圓▲大邱三百八十八萬五千圓▲群山六百七十九萬四千圓▲木浦二百九十九萬八千圓▲平壤百二十九萬七千圓▲鎭南浦三百十四萬六千圓▲新義州二十一萬圓▲元山六十二萬七千圓▲其他千二十一萬五千圓

……に斷ずる、といふにあるが、鮮銀當局としてもこの穀物聯合會の意嚮を諒とし、現協定運賃据置きと決するものと見られてゐる

平壤整理府債

平壤府は今回預金部引受のもとに、內地で第二回整理公債八十六萬三千圓年利六分パーを募債することに決定した。右は第一回整理公債の殘り九十七萬圓（年利七分二厘）の借替へで來る七月十五日八十六萬三千圓年利六分パー、償還期昭和十六年七月十五日となつてゐる

釜山府債發行

釜山府は三種の公債發行について殖銀と接觸中の處、五月一日殖銀引受のもとに釜山府債卅八萬九千圓、學校組合公債五萬四千圓、學校費公債十五萬二千圓總計四十九萬五千圓（年利六分パー）の公債を發行した。これは何れも七分二厘の高利借替で、償還期は、府公債昭和十五年九月、學校組合公債同十九年三月、學校費公債同十六年三月となつてゐる

組銀預金貸出
京城

京城銀行集會所調査、京城組合銀行四月末日現在預金貸出預金高は九千二百十三萬六千圓貸出六千九百九萬五千圓で、三月十五日現在に比し預金は二百二十九萬四千圓貸出は百二十一圓の各增加であるが、前年同期に比しては預金五百五十五萬五千圓を增し貸出十五萬五千圓の減少である、預金貸出の內容左の如し（單位千圓）

種別	四月末現在	對三月十五日增減	對前年同期增減
預金			
定期	[illegible]	[illegible]	[illegible]
當座	[illegible]	[illegible]	[illegible]
特當	[illegible]	[illegible]	[illegible]
通知預	[illegible]	[illegible]	[illegible]
諸預	[illegible]	[illegible]	[illegible]
合計	[illegible]	[illegible]	[illegible]
貸出			
證書貸	[illegible]	[illegible]	[illegible]
手形	[illegible]	[illegible]	[illegible]
當座	[illegible]	[illegible]	[illegible]
割手	[illegible]	[illegible]	[illegible]
荷手	[illegible]	[illegible]	[illegible]
合計	[illegible]	[illegible]	[illegible]
有價證券	[illegible]	[illegible]	[illegible]
預り金高	[illegible]	[illegible]	[illegible]
金銀有高	[illegible]	[illegible]	[illegible]

▲備考　殖銀公共產業貸付金 [illegible]　東拓金融部貸付金 [illegible]

名古屋の見本市

名古屋市並に名古屋商工會議所の共同主催にて名古屋產出商品の見本市……

大阪各地に於て開催する由

……を左記各地に於て開催する由、五月三日釜山、▲六日新義州、▲九日平壤、▲十九日清津、▲二十三、四日京城（商業會議所にて）

大株主會に於て渡邊理事は「大株主會に於て仁取市場の既得權を主張することは同然である、然し乍らその既得權は株主のものであると言つた」と述べ次で吉田長は過日の某紙に『振興會幹部間に仁取移轉實現の場合に於ける交換條件を考究する必要があるとの意見が擡頭したとの記事があつたが振興會の幹部中には右の如き事實は斷じてないと言明して一先づ休憩し臨時に理事の打合會を開き午後十時再會

吉田議長　我々は總督府の方針を無視してまで騷ぐものでない、知事は總督府の方針が明になるまで双方とも本問題を打切つたらどうかとの勸告があつたがそれに從つて一切を知事に任し、當局の方針の明になるまで我々は民衆運動を中止したらどうかと思ふ

と提議したが金成甫氏は反對し村田氏より知事の勸告に從ひ一時中止說に贊成論も出たが竹井（茂）氏　我々は正當なる主張の下に常に正義の叫びを高唱して當局の耳に入れたい、閑策なるものは民衆の聲を無視して立て得べきものでない、この意味に於て正當なる叫びを續けることに贊成する

と一時中止說に反對し新田又平氏はかゝる重大問題は府民大會に諮る必要があると力說し運動中止說に反對者續出したが結局熟考することゝして二日午後零時十五分閉會した（仁川）

金剛山電鐵總會

金剛山電鐵今期決算は目下遞信局に認可申請中だが、近く認可を得て來る二十三日頃東京出張所で定時總會を開き、取役改選、利益金處分案を附議するが、一割一分据置となる模樣である

鮮銀帳尻（一日）

單位千圓　比前日增減

發行高	[illegible]	減 [illegible]
正貨準備	[illegible]	減 [illegible]
保證準備	[illegible]	減 [illegible]

日銀帳尻（一日）

發行高	[illegible]	減 [illegible]
正貨準備	[illegible]	減 [illegible]
國外發行	[illegible]	減 [illegible]
貸出高	[illegible]	增 [illegible]

東京コール（二日）

翌日物	一錢五毛乃至	一錢一厘
無條件	一錢 乃至	一錢一厘
普通	一錢 乃至	一錢二厘

對外爲替　鮮銀建値（二日）

倫敦	一志一〇片一六分三
紐育	四四弗八分七
上海	七三兩八分七

海外經濟電報

倫敦銀塊	二五片一六分五
紐育銀塊	五四仙四分三
英米爲替	四弗八五仙八分三
對米爲替	四四弗八分七
米棉	二十錢高
印棉	十錢安
スチール株	一八二弗丁度
アナコンダ株	一四三弗二分一

取引停止

▲府內天然洞三一、洋服、向上會館商業部實齋德英▲府內仁寺洞一四、洋服、李圭貞▲府內本町二ノ九〇、洋服、宮野直▲府內樓閣洞一四〇、紙物、崔炳俊▲府內鐘路四ノ九、ゴム靴、造、李麗遠▲府內黃金町一ノ一八一、會社員、朴興錫

落穗

京仁兩取引所合併問題も仁取側の大株主會が贊成と決定したので、反對派、この上は當局にすがるより途はないと渡邊知事に陳情した▲仁取は仁川に許されたもので、京城に移轉出來るものでないとの解釋がありこの際騷ぐのは政治的に面白くないから渡邊知事に一任しようとの議がある、渡邊知事が乘出すかその態度が注目されてゐる▲生命保險契約額が膨脹し二月末現在六十億圓に達した▲千代田、明治をしのぎ六億五千三百萬圓で第二位にこぎつけ、競爭激甚を示す

株式（二日）

京取短期

銘柄	寄付	大引	高値	安値
京取 前	[illegible]	[illegible]	[illegible]	[illegible]
京取 後	[illegible]	[illegible]	[illegible]	[illegible]
鐘新 前	[illegible]	[illegible]	[illegible]	[illegible]
鐘新 後	[illegible]	[illegible]	[illegible]	[illegible]
大新 前	[illegible]	[illegible]	[illegible]	[illegible]
大新 後	[illegible]	[illegible]	[illegible]	[illegible]
安取 前	[illegible]	[illegible]	[illegible]	[illegible]
安取 後	[illegible]	[illegible]	[illegible]	[illegible]
東新 前	[illegible]	[illegible]	[illegible]	[illegible]
東新 後	[illegible]	[illegible]	[illegible]	[illegible]

算定と日步

銘柄	算定	日步	代引
京取	[illegible]	[illegible]	[illegible]
仁取	[illegible]	[illegible]	[illegible]
同新	[illegible]	[illegible]	[illegible]
大取	[illegible]	[illegible]	[illegible]
同新	[illegible]	[illegible]	[illegible]
安紡	[illegible]	[illegible]	[illegible]
鐘紡	[illegible]	[illegible]	[illegible]
東新	[illegible]	[illegible]	[illegible]
朝鐵	[illegible]	[illegible]	[illegible]
電三	[illegible]	[illegible]	[illegible]
鮮日	[illegible]	[illegible]	[illegible]

東株短期市場

	寄付	大引	高値	安値
東新 前	[illegible]	[illegible]	[illegible]	[illegible]
東新 後	[illegible]	[illegible]	[illegible]	[illegible]

取東株式

	前寄	前引	後寄	後引
能日本	[illegible]	[illegible]	[illegible]	[illegible]

大株短期

銘柄	寄付	大引	高値	安値
大新 前	[illegible]	[illegible]	[illegible]	[illegible]
大新 後	[illegible]	[illegible]	[illegible]	[illegible]
鐘新 前	[illegible]	[illegible]	[illegible]	[illegible]
鐘新 後	[illegible]	[illegible]	[illegible]	[illegible]
日產 前	[illegible]	[illegible]	[illegible]	[illegible]
日產 後	[illegible]	[illegible]	[illegible]	[illegible]
東新 前	[illegible]	[illegible]	[illegible]	[illegible]
東新 後	[illegible]	[illegible]	[illegible]	[illegible]
日魯 前	[illegible]	[illegible]	[illegible]	[illegible]
日魯 後	[illegible]	[illegible]	[illegible]	[illegible]

大株長期

銘柄	前寄	前引	後寄	大引
大株	[illegible]	[illegible]	[illegible]	[illegible]
同新	[illegible]	[illegible]	[illegible]	[illegible]
日產	[illegible]	[illegible]	[illegible]	[illegible]
同船	[illegible]	[illegible]	[illegible]	[illegible]
郵船	[illegible]	[illegible]	[illegible]	[illegible]
同新	[illegible]	[illegible]	[illegible]	[illegible]
同紡	[illegible]	[illegible]	[illegible]	[illegible]
日魯	[illegible]	[illegible]	[illegible]	[illegible]

短期建玉表

	賣方	買方	建玉數
京取	[illegible]	[illegible]	[illegible]
大新	[illegible]	[illegible]	[illegible]
鐘新	[illegible]	[illegible]	[illegible]
東新	[illegible]	[illegible]	[illegible]
仁新	[illegible]	[illegible]	[illegible]
安取	[illegible]	[illegible]	[illegible]
出來高	[illegible]	[illegible]	[illegible]
長期	[illegible]	[illegible]	[illegible]
短期	[illegible]	[illegible]	[illegible]

東京現株

銘柄	値	銘柄	値
株新	[illegible]	滿鐵	[illegible]
鐘新	[illegible]	同新	[illegible]
銀新	[illegible]	東拓	[illegible]
新	[illegible]	同新	[illegible]
取	[illegible]	富士紡	[illegible]
		日石	[illegible]
		滿毛	[illegible]

期米（二日）

▲仁川

	當限	中限	先限
前場 一節～十節	[illegible]	[illegible]	[illegible]
後場 一節～七節	[illegible]	[illegible]	[illegible]
取組高（石）	[illegible]	[illegible]	[illegible]
出來高	[illegible]	[illegible]	[illegible]
累計	[illegible]	[illegible]	[illegible]

◇東京

	前場	後場
當寄	[illegible]	[illegible]
中寄	[illegible]	[illegible]
止め	[illegible]	[illegible]

◇大阪

	前場	後場
當寄	[illegible]	[illegible]
中寄	[illegible]	[illegible]
止め	[illegible]	[illegible]

引アト 二十四錢

◇兵庫 ◇下關 ◇桑名

	前場	後場
兵庫 先限寄付	[illegible]	[illegible]
兵庫 止め	[illegible]	[illegible]
下關 先限寄付	[illegible]	[illegible]
下關 止め	[illegible]	[illegible]
桑名 先限寄付	[illegible]	[illegible]
桑名 止め	[illegible]	[illegible]

鮮內延べ（前場）（二日）

	寄付	大引	高値	安値
◇釜山 五中	[illegible]	[illegible]	[illegible]	[illegible]
五末	[illegible]	[illegible]	[illegible]	[illegible]
六中	[illegible]	[illegible]	[illegible]	[illegible]
六末	[illegible]	[illegible]	[illegible]	[illegible]
◇大邱 五中	[illegible]	[illegible]	[illegible]	[illegible]
五末	[illegible]	[illegible]	[illegible]	[illegible]
六中	[illegible]	[illegible]	[illegible]	[illegible]
六末	[illegible]	[illegible]	[illegible]	[illegible]
◇群山 五中	[illegible]	[illegible]	[illegible]	[illegible]
五末	[illegible]	[illegible]	[illegible]	[illegible]
六中	[illegible]	[illegible]	[illegible]	[illegible]
六末	[illegible]	[illegible]	[illegible]	[illegible]

◇大阪棉花

	寄付	止め
前場當限	[illegible]	[illegible]
前場先限	[illegible]	[illegible]
後場當限	[illegible]	[illegible]
後場先限	[illegible]	[illegible]

大阪正米時價

	賣方	買方	取組高
當限	[illegible]	[illegible]	[illegible]
中限	[illegible]	[illegible]	[illegible]
先限	[illegible]	[illegible]	[illegible]

◇大阪綿絲（前場）

	寄付	同引	後場寄付	同引
五月限	[illegible]	[illegible]	[illegible]	[illegible]
六月限	[illegible]	[illegible]	[illegible]	[illegible]
七月限	[illegible]	[illegible]	[illegible]	[illegible]
八月限	[illegible]	[illegible]	[illegible]	[illegible]
九月限	[illegible]	[illegible]	[illegible]	[illegible]
十月限	[illegible]	[illegible]	[illegible]	[illegible]
十一月限	[illegible]	[illegible]	[illegible]	[illegible]

◇二十五センチメートル

◇横濱生絲

	寄付	止め
前場當限	[illegible]	[illegible]
前場先限	[illegible]	[illegible]
後場當限	[illegible]	[illegible]
後場先限	[illegible]	[illegible]

◇現物最優等　一四三〇圓

◇紐育綿絲

	前日	本日
當限	[illegible]	[illegible]
先限	[illegible]	[illegible]

大阪砂糖前後場

	寄付	大引
當限 前	[illegible]	[illegible]
當限 後	[illegible]	[illegible]
先限 前	[illegible]	[illegible]
先限 後	[illegible]	[illegible]

大阪砂糖現物

日糖（S.T）現物	二十一圓九十五錢
臺灣中値	[illegible]

市中米穀卸値

丸キ四等新米	二五［illegible］
白米卸値（百斤）	二〇圓五〇
仁川一等白米	一七圓七〇

京城手形交換高（二日）

枚數	[illegible]
金額	[illegible]

株式

大新を先驅に急騰す
人氣も稍硬化

前場　昨一日後場不冴の折柄、今朝も底地の變りなきを入れて味なく、寄付きたるも、アト大阪大新の躍騰に東新、鐘新もこれに追從し大反撥を演じたかくの如くなので當所も稍硬化の色見え目先キウ一段の高値あるものと期待して買向ふものもあつて一齊に昻騰した而して昨後場止に比し、京取廿錢、大新一圓 七十錢東新一圓八十錢高であつた

氣力乏しくまた小弛む

後場　前場反撥せし折柄、後場は阪地の一服を入れて壁裁又復はと小安く寄付きたるも、アト反地の次第弱りに結局小弛んだ、かくて昨後場止に比し京取十錢高大新一圓二十錢安東新一圓三十錢安であつた

人氣の一轉で市場は明るみへ

三土藏相の言によれば金解禁は當分斷行されぬらしいし又臨時相場の現狀から見ても急に實施されるものとも思はれぬ、かくの如くなので解禁に對する懸念も漸次薄らぎ自然この餘波を受けて崩れた相場も當然反動高を喚起するはやむを得ぬ處である、その上買越易も入超六百九十萬圓と減少を示してゐるので人氣は漸次硬化の色がみえ今朝は阪地の急騰で當所も強調を續け大新は八十圓を東新も百四十圓臺を各々突破し過日の陰鬱な場面を一掃した、なほ今後も人氣の一轉で相場も活況に向ふであらうと觀測されてゐた

因果玉一掃し漸次硬化す

過日は解禁懸念の濃化と軟派の崩しで諸株は一齊に暴落し硬派の富川一派は益々窮地に落ち東新の百三十五圓を目標に東京方面に相當強入れされた形勢がある、かくの如く不安の濃厚で因果玉も整理されたし五月一日の新市場は限月復舊と共に多少人氣の一變を見るに至り今朝は大阪の松島一派の策動によつて大新を筆頭に品聽を示し目先もう少し戻しはせぬかと觀られ當所の困果玉も大部分一掃された、かくの如く內鮮共に玉關係が緩和された後なので此邊人氣は轉化した模樣であつた

つよきよわき

株式　過般來金解禁といふ魔風の襲來で投げ物は全く一掃され因果玉も大部分整理がついた、今の處倫卷相場の現狀から考察しても解禁は到底であるし市場は整理されつゝ明るみに出で今朝は阪地高を入れて人氣持ちなほし遂に反撥高となつた

▲今朝の急騰は多少種々の原因もあらうが某氏の說によれば大阪の松島一派の策動だらうと

期米　仁取京城移轉は京城に新な取引所が出來たら仁取は止つただといふのである。

▲所が反對側では京城に取引所が出來ても仁川の取引所はそれに對抗しうる適當の地に惠まれてゐるといふのである」と對峙して何れの議論が正當であるかは兩方に取引所を設け對抗させて見るに限るがそれは當局が許すまい。

▲然し一ヶ年二百萬石以上の米を集散する仁川に何か取引機關がないといふ事は獨仁川の致命のみでなく米に關係する鮮人として將來considerableする問題が起らなければ幸である

手詰め物で商內は賑ふ

連日米相場は暴火狀態を呈し仕手は前途の不安と共に一齊見送つてゐた併し今朝は解禁懸念の稀薄と因果玉の一掃等によつて大新から昻騰を初め一齊化の色を見せた、かくの如くなので目先東新の十圓戾しを目標として買向ふもの手詰め物等で商內は稍活況を呈した、かくて昨後場の出來高二一〇枚に對し今朝は京取一二〇大新四〇東新一、一三〇合計一、二九〇枚にてうち三〇枚以上の手口左の如し

今日の手口

京取　賣方　大林六〇新田四〇▲買方日井九〇

大新　賣方立山三〇▲買方小口松山一二〇成清九〇正崎五〇京證五〇田中道三〇▲買方田中清二〇市川一七〇金龍一六〇松山一四〇洪陂一一〇京證七〇成清六〇立山六〇白樂六〇新田四〇

東新　賣方金龍五二〇立山二一〇

本玉

二日前場迄に於ける百枚以上の建玉左の如し

京取　賣方京證二一〇白樂一一〇▲買方金秀九〇〇古川八九〇松山三七〇洪陂三〇〇大林一六〇田中友一二〇正崎一一〇成清一〇〇

大新　賣方田中道二七〇▲買方松山五五〇新田二七〇金龍一二〇

東新　賣方洪陂三五〇大林二四〇立山二〇〇市川一五〇京證一〇〇新田一〇〇▲買方松山六一〇金龍五九〇白樂五五〇新田三八〇成清三三〇京證二五〇田中道二〇〇金秀一一〇市川一〇〇

期米

鞘の關係で引際は締る

前場　正米より國安に在る相……

阪地高て漸次好轉す

前場　前月阪地と兩建式に褒つて居た當場として阪地安に比し下落り商狀となれる折柄今朝は阪地の手堅き商勢を受けて當限卅六圓七十三錢中物卅六圓二十一錢先限卅六圓七十九錢と小高く寄付き共鼻面の爲替の手控ひ買ひで二節八十二錢から三節は四錢と跳返し@知の賣物にアトは暫く伸悩み新狀を呈したるも阪地の下鞘り甜狀に買氣を刺戟して引際は八十九錢から九十八錢と更に引締り阪地と往々鞘を縮めて前場を終つた

後場　前場引際は阪地との鞘關係で漸騰の折柄、後場も先限二十七圓丁度と前止より二錢高に初まりアト阪地の小締りに二節〆五錢から四節〆九錢と強調を示し結局別欄の如く大引した

阪地との鞘は縮少する

今制先物の出來値二十六圓九十八錢の定期と正米の出來値二十五圓五十錢の丸キ四等米と採算すれば格下げ八十錢に三ケ月の金利倉敷料其他受渡費用等一圓三十錢を加算すると二十七圓七十錢の定期でないと十四錢が出合はないので是れを正米市價から見ると買ひの外ないが一方阪地との鞘關係から云へば値が二圓八、九十錢と極端な鞘となつて居る爲め畏憚ある手口は皆何れにも一寸手の出しやうが無き狀態である然し、七月限は限月が天災期であるのと正米は中間端境期として買ひに七步の附目を有するので押目は買はんとする玄人筋が多く當所が阪地の頭……

淺野の行動に注目す

前月阪地と兩建式に褒つて居た當……情に起因するものであるやも知れないと觀測されてゐた

京城の商況不振と反對に近來淺野の手張りが目立つて居り、……の中因を釣りひとして賣玉のみを殘し形勢觀望の態であつた京城の淺野筋は七月限の設定を見て俄かに大上圖に依然見送りの態度であつたが、昨後場から今朝にかけては正米より割安を叩いて賣る相場として弗々買出動せし模樣である

水原方面は地方に出さぬ

昨日水原から來仁せし某商人は朱安の渡商店より玄米の買附けを行ふて居るので不思議に思ひ同方面の正米市場を一寸伺ふて見ると水原にも籾の賣物はまだあるが凶作況と農家の賣惜みに輕高を抱持し到底採算が取れない、それがため仁川方面の玄米を買附け當用筋の小賣米と爲すわけであるが水原としては平常の激甚地として地方へ賣出す米は大してなき狀態であると

尤も同手口は阪地との鞘が餘り縮少して來たので此邊腰入れ强く買向ふかは疑問とすべき點もあるが季節柄硬化した米丈けは明かで今後の行動に付ては市場の注目を惹いて居た

正米

京城　實需筋のぽつ〳〵買の外一向に買物なく相場は前日と同値に保合つてゐた

仁川　丸キ三等二十五圓六十錢四等二十五圓三十錢地摺玄米上二十四圓七十錢中二十三圓九十錢下二十三圓丁度一等精白二十圓五十錢鮮白米上二十六圓二十錢籾上七錢八厘中七錢六厘下七錢四厘

大豆　龍山十七圓十錢長端十七圓三十錢金平十七圓丁度鎭川十七圓三十錢錦原十七圓十錢東豆川十七圓三十錢

仁川　キ田三等二十五圓九十錢四等二十五圓五十錢石拔三等二十六圓廿錢鶴尾石拔三等二十六圓五十錢@四九廿三ヶ九十錢四四等

大豆

龍川昨一日の强氣先き……

釜山

昨一日來りの無先き下り各地の不勢に人氣は軟化し、買手の手控へ、貯米筋の安値賣惜みで市場は閑散で氣迷も前日と變ぬ處を唱へ倉北等二十六圓三十錢同三十錢等二十五圓五十錢賣り二十六圓十錢、玄米等二十六圓六十錢……三千六百叺の商內に過ぎなかつた

大邱

今朝は大阪の不味を入れたため前場氣分濃厚となり賣出も下進ひ、買手も警戒して買ひ控、ないので月初めにも拘らず場面は閑漫〈發良二十五圓五十錢神力二十五圓二十四圓八十錢と前日に比べて十錢安であつた

群山

休日越とて一般に買人氣であつたが大阪期出延べの不味に新氣配買はれず、又新米の增加に賣物も相當あり兎く消化され相場は丸七三等二十五圓七十錢四等二十五圓三十錢と前日より變らぬ處を唱へてゐる

（イ）今村覺次郎
仁川米豆取引所取引員
仁川海岸町三丁目
電話長 三二六七 三三六八

大阪期米手振（前場）

賣方は彌先、須々庄、上棚等にして買方は岩間、林傳、小河等であつた。

仁川期米名店併合（單位百石）

	當限	中限	先限
賣方	[illegible]	[illegible]	[illegible]
買方	[illegible]	[illegible]	[illegible]

群山廻米報

	玄米	籾
鮮便	[illegible]	[illegible]
汽車便	[illegible]	[illegible]
牛車便	[illegible]	[illegible]
合計	[illegible]	[illegible]

鮮內延べ（二日後場）

	寄付	大引
●釜山 出來高	千四百石	
五中	[illegible]	[illegible]
五末	[illegible]	[illegible]
六中	[illegible]	[illegible]
六末	[illegible]	[illegible]
●大邱 出來高	[illegible]	
五中	[illegible]	[illegible]
五末	[illegible]	[illegible]
六中	[illegible]	[illegible]
六末	[illegible]	[illegible]
●群山 出來高	[illegible]	
五中	[illegible]	[illegible]
五末	[illegible]	[illegible]
六中	[illegible]	[illegible]
六末	[illegible]	[illegible]

株式公債　古川株式仲買店　京城黃金町京取市場　營業案內相場表送呈　勸業債券　賣買　金融

俠艶靈劍【23】

平山蘆江　作
藤島一虎　作
竹中英太郎　畫

破風劍八相斬り（四）

細川侯の御前仕合は五ツ時（午後八時）頃に終つた。招かれてゐた者は文之丞の外に柳の師範から二三名と、お次番からも五六名の者が見えてゐた。そのうちには坂部伴五郎の顏もあつた。

『三原氏、此處からだと出場が近いな』

伴五郎が何時になく笑顏で云つた。

『御出場で御座るか？』と文之丞、これも笑顏で。

『如何で御座るな？』

『拙者遊びはとんと不得手で……』

『さう〳〵三原氏には近頃嬉しい噂がある。宿場へ御同行もなるまい、ハヽ……』

伴五郎は文之丞の顏色を見る。文之丞は顏色一つ變へなかつた。が、相手の眼底に偏屈に似た呪ひの色が閃いてゐるのを見落さなかつた。

『まだお歸宅召さらぬか？』

『拙者は歸りに一寸お長屋に訪ねる人があります。どうぞお先に』

『ではお先に失禮致す』

伴五郎は出て行つた。

文之丞がお長屋に訪ねる人があると云つたのは、お能師範も、不聞出仕つた白髮の老人、今は細川家の能役指南役、牧全左衛門貞宗・迄は田流の能狂と四天流組合に獨歩の能を有する老能士である。

『よくこそお訪ね下された。さあずつと此方へ』

文之丞が長屋を訪れると、牧貞宗は直ぐ奧へ招じた。

『御出府とは少しも存じませず今日まで失禮致しました。何時も御壯健でお喜び申し上げます』

『其處許にも御盛大で結構……』

『何時御出府なされました』

『遙々十日ばかり前でな、まだ何處へも顏を出さぬ。何時もお變り有難ふ……、非常な御出世ちや。陰ながら喜んでゐますぞ』

『有難う存じます』

あけた穩やかい氣性の所有者だつた文之丞とは思はれない。頑固な氣持を捨てゝ、家督の爭ひに懸念な所でもなく、細川家の能師範とは見えないのである。職務に離れて、徒に穩遊を貪つてゐる人間のやうにしか見えなかつた。

『暫く江戸に滯在する心算ちや、時々遊びに來られい』

『御師範ひ致します』

『能樂りでも致さうで……』

さう云ふ牧貞宗の顏を見てゐると、文之丞は亡き父に接してゐるやうな暖かい氣持が通いて來るのだつた。

その當時の牧貞宗はまだ細川家に仕へてはゐなかつた。既に大名からの招聘を斷つて、牢浪職士へ鑑の師範を離れてゐたが、文之丞が轉の能として出仕するやうになつた翌年、その師、成田兵衞の息子、成田半彌の勸めにより、師家同樣細川家に仕へ、遙く師本へ去つたのである。

『では、近日うちに改めて御伺ひ申し上げます』

『うむ……待つてゐますぞ』

一禮して立上がる文之丞を、何思つたか牧貞宗、『文之丞一寸……』と呼びとめた。

『はい』

牧貞宗の眼には、以前の文之丞の面影がなくなつたやうに見えた。

『はい……』

とは云つたが文之丞、牧貞宗に斷れて以來この方三年、禮を盡した事がなかつた。

『極める役柄は何であらうと、武人の本分を忘れちや不可ぬ、武藝は勵まねばならぬ』

『はい……』

『武藝は相變らず勵んでゐられるかな』

『文之丞御存命だつたら、どんなにか喜ばれるであらう』

『はい……』

細身の大小、鞘から拔け出て來た證の態を凝らした衣裳、金銀造の文之丞のやうな艶やかな姿……どう見ても、竹刀で稽古板に穴を……

京城日報
朝刊
本紙朝夕共二十頁

生命保險會社の選擇標準

□會社の新古、資産の多寡、契約の大小は、會社の良否優劣の標準にならぬ、要は其內容である。

□如何なる人々が、何の目的を以て、生命保險を經營してゐるかを、見定めることは、會社選擇上唯一の標準である。

□單純に保險料が安いとか、配當が多いとか云つても、結局を計算して見れば加入上の損得は分るものでない。

□省略せられた決算報告書では、會社の內容は分らぬ、監督官廳の規定せる法定決算報告書を請求の上、其內容を研究せられたい。

□營業費の高低、契約條件の寬嚴、責任準備金の積立方式、保險金の支拂振り等も亦生命保險會社選擇上參考すべきである。

□生命保險會社選擇上の參考書類を御申込により贈呈す。

參考書類贈呈

東京市京橋區南傳馬町第一相互館
第一生命保險相互會社
電話京橋 自二一八一番 至二一八七番 二五五六番

三省堂編
學生用 六法
ポケット型・三六版・背色 厚紙表紙・總頁數五上

最新刊
(1) 民法 總則・物權 債權 篇 二六五頁
(2) 民法 親族・相續 篇 附民法關係法令 二八二頁
(3) 商法 篇 二三五頁
以下續々近刊の豫定

見よ！
活用價値滿點!!

周到に、より周到に編纂された眞の學生向六法の出現！
書込自在！ノート不要！而も携帶至便なポケット型、隨時隨處に、暗記用に、研究用に、すぐ役に立つ。
翹望久しかりし本書愈々發賣。至急御求めあれ。

特色二三
●各條文に說き內容を示す事項索引を附け分類的效果を完全ならしめた。
●本文左橫組の新組嶄振！
●各頁に1/2をブランクとし筆記・書込用ノートの代用たらしめてある。
●印刷は鮮明・特別抄A號純白用紙はインキ滲等絕對にない。

定價各冊五十錢

三省堂編
ポケット用コンサイス 總革 製 九〇〇頁
模範六法全書 普及版
最新法令洩れなく 改正法令
増訂！昭和四年版 重版また重版
新式組印刷 愈々需要の一般化されて行く六法界の花形、持ちよい、解りよい「三省堂」の「模範六法」一冊常に御備へあれ！
定價一圓九十錢 內地送料十四錢

株主總會論
菊版・箱入・三四四頁・二圓八十錢 內地送料廿七錢
最新刊 判事・法學士 間邊吉著
本書は學理的に實際的に重要問題は遺く論述し精詳を極めてゐる。すでに眞面目宜しきを得著者また其人を得て眞に近時の好著。

獨逸民法概說
菊版・布裝・箱入・三圓六十錢 內地送料廿七錢
最新刊 法學士 堀義臣著
獨逸共和國民法の梗概をよく解說し簡明に日本民法と對比してある比較法學參考書中稀有の好著述。

三省堂コンメンタール叢書
各冊新四六版 六五〇頁・美本 各冊二圓五十錢 內地送料各六錢
(1) 親族法 判事・法學士 野上久幸著（親族法）
(2) 破産法 判事・法學士 前野順一著（破産法）
逐條的に條文を掲げて解釋を附し、學說・判例を引用して法文の理解を容易にした法學叢書。

御注文は最寄の書店で。萬一品切の節は直接御取寄で御申越下さい。

SSD 株式會社 三省堂 本社 東京麴町區大手町一 振替東京三一五〇〇・三五五 支店 大阪市東區順慶町通一 振替大阪八二三五・三五五

活動寫眞應用教育
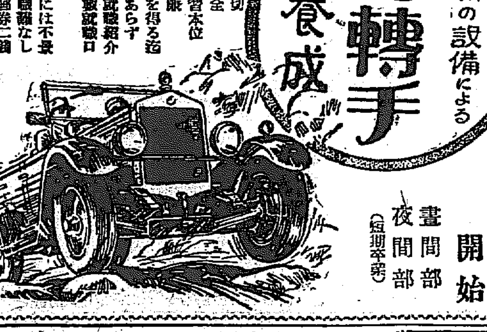
最新の設備による
運轉手養成
五月一日開始
晝間部
夜間部（短期卒業）
●教育親切
●設備完全
●實地練習本位
●學費低廉
●免許證を得る迄本業にあらず
●卒業後就職紹介目下多數就職口有
●運轉手には不景氣と就職難なし
●學期要覽券二錢
新フォード練習開始
滿洲・朝鮮 職業學校
大通北大山通
日支自動車研究所
電話二〇六二

急告
安價ナル包裝ヲ御利用下サイ
◎鑛石入麻袋
◎古セメント袋類（加工改造）
平壤府警察署通江岸へ
新古鐵銅商 麻袋賣買
當所商店
電話一〇一三番

資本金57,500,000圓
積立金62,800,000圓
京城府南大門通二丁目
第一銀行京城支店

スミダ
改稱
獨立
今般株式會社東京石川島造船所から分離して獨立の會社になりました
『ウーズレー』と同樣國產自動車『スミダ』の御愛顧を願上ます
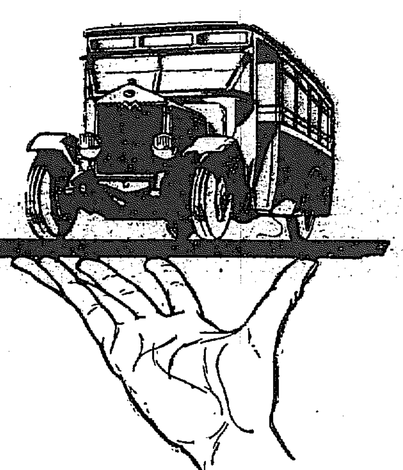
株式會社 石川島自動車製作所
東京市京橋區新佃島西町三ノ五
電話京橋(55)0844・0699・1977

文化夜具入
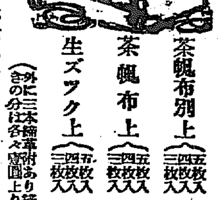
御旅行の時御明任の節非常火災の時土蔵夜具保存に長持代りに是非無くてはならぬ最も便利な極めて經濟的文化夜具入れ
茶帆布別上（五枚入 七圓五十錢 四枚入 六圓五十錢 三枚入 五圓五十錢）
茶帆布上（五枚入 六圓五十錢 四枚入 五圓五十錢 三枚入 四圓五十錢）
生ズック上（五枚入 五圓 四枚入 四圓五十錢 三枚入 四圓）
（外に三本締革附あり締革附きの分は各々壹圓上り）
京城本町一丁目
鞄製造販賣 高木鞄店
電話本局 三二三 四一四番
（地方の御注文は代金引替にて送ります）

造花、花環
室內外裝飾
葬式用花環
各種請負
京城府本町三丁目
アサヒ商會
主任 渡邊寬一
電話本局三三六一番

昭和三年十一月
大藏省主催第十一回
全國酒類品評會
優等賞
受領

朝鮮酒造株式會社

株式會社 大澤商會京城支店
京城本町一
振替京城二三一番

法人登記公告 新溪出張所
[illegible]

法人登記公告 群山支廳
[illegible]

法人登記公告 茂朱出張所
[illegible]

法人登記公告 驪州支廳
[illegible]

法人登記公告 裡里出張所
[illegible]

法人登記公告 全州地方法院
[illegible]

法人登記公告 華川出張所
[illegible]

法人登記公告 谷山出張所
[illegible]

法人登記公告 黃州出張所
[illegible]

法人登記公告 麟蹄出張所
[illegible]

法人登記公告 春川支廳
[illegible]

法人登記公告 安城出張所
[illegible]

法人登記公告 議政府出張所
[illegible]

法人登記公告 成川出張所
[illegible]

法人登記公告 南原支廳
[illegible]

法人登記公告 舒川出張所
[illegible]

法人登記公告 金川出張所
[illegible]

法人登記公告 抱川出張所
[illegible]

法人登記公告 全州地方法院
[illegible]

けふ聖上陛下
國賓殿下を御訪問
御自ら大勳位菊花章頸飾を
御贈進遊ばさる

【東京電報】天皇陛下には三日ガーター勳章奉呈式後霞ケ關離宮に國賓殿下御訪問、御答禮遊ばさるゝがその際我が國最高の大勳位菊花章頸飾を御贈進親しく殿下の御肩にかけさせらるべき旨御決定あらせられた

秩父宮御殿御成り
御晩餐を共にせらる

【東京電報】グロスター公殿下御來朝第一夜の御晩餐は新綠したゝる赤坂表町御殿に秩父宮同妃兩殿下御主催で催された、グロスター公殿下は燕尾服を召され同じ服裝のエアリー伯以下五隨員をしたがえさせられ午後八時御參殿秩父・高松兩宮殿下に振袖姿もあでやかに拜される勢津子妃殿下と御睦しく御晩餐の後陛下食堂に入らせられた林權助氏以下の接伴員等二十名も陪席して御歡語中に御食事を了えさせられお茶の會に移らせられては四殿下を御中心に御歡談の上グロスター公殿下は午後十時霞ケ關離宮にお歸還遊ばされた

御贈呈式の
習例を遊ばす
御疲勞も御厭なき
グロスター公殿下

【東京電報】グロスター公殿下は三日ガーター勳章御贈呈式に先ち御旅行の御疲勞も御いとひなく二日午後三時隨員および英大使チリー氏その他と共に御參內、明日御儀式の習例を遊ばされた、しかして天皇陛下には出御遊ばされなかつた

各代表から
奉迎辭捧呈

【東京電報】平塚東京府知事、堀切東京市長、徳川、川原貴衆兩院議長はそれぞれ各代表して四日霞ケ關離宮に伺候し特使殿下に拜謁の上奉迎辭を捧呈するはず

兩國の親善を
增さん
一木宮相謹話

【東京電報】一木宮相謹話ガーター勳章御贈進の御趣旨は英皇室の我が皇室に對する變らざる御友情と兩國間の交誼の表彰に外ならず將來益々兩國の親善を增すべきを信ず殿下御來朝中は御滿足の裡に過されむことを國民と共に祈るものである

果して床次氏
入閣するか？
政界の策士連飛出し
表裏に巡る術策を

【東京電報】床次竹二郎氏の入閣問題がまたぞろ政界の問題となつた、さて當の御本人の腹はどうか、また政府與黨の態度はどうか、側に立つものからいはせれば、內閣改造は目睫に迫つてゐる、こゝで一枚飛込ませて解決をはからねば時期は逃げ去つてしまうといふし、かし床次氏がその考へを尤もと受取つてゐるかどうか又床次氏とても政府では困つてゐても簡單に身を捨る譯にはゆくまいし、黨內派閥の處分にこまつてるじやなし、前途が行詰つてるじやなしと然かねばなるまい、一方政府與黨に政友會はこれまでさんざん手古ずつての策士岡崎邦輔、高橋光威氏等には別な考へがあるかも知れぬ、今日立つて騒いでゐるのはこの二人位には飯くも騒動し伊東已代治伯も何やらいつて騒ぎを大きくしてゐるそれに田中義一氏まで飛び出すなど矢張り興味は深められる

張宗昌氏は
日本亡命に決す
旅大て上陸を禁ぜられ
恨を呑んで長崎へ

【旅順二日發特電】撤退した張宗昌氏は旅順上陸を禁止され落膽し一日午後長風丸で同夜七時大連に入港したが又々わが官憲より上陸を禁ぜられたので出迎への折柄者前財政總長李忠浩氏その他と協議の結果日本亡命と決し今朝香港丸で夫人、從者と共にうらみを呑んで長崎に向つた、張氏は記者に語る

我が將兵は四ケ月の餉糧があるからそれまでは持ちこたえる、東北艦隊に追はれたのは貴國陸軍が長山島を占領したので陳烈軍が奮起したためである

と無念の面持ちでよごれたワイシヤツでウイスキーの盃を擧げ氣焰を吐したなほ旅順に殘いた部下八千名は解散され武器彈藥は我官憲に沒收された

定例次官會議

【東京電報】二日の定例次官會議は午前十一時から首相官邸において開會總次官から今年十月行はせらるゝ伊勢神宮遷宮に關する休日奉拜、遙拜式その他について說明を提示し山岡陸軍次官から去月二十九日の天長節に支那軍艦と日本軍艦が禮砲を交換した事情につき報告、なほ來る二十九日天皇陛下阪神地方行幸につき各省において御裁可事項をなるべく急いで纒めることとし正午散會した

は敗走に向つた、張宗昌氏方も自警團を組織し治安維持に當たつてゐるが不安を感じ避難に腐心する者が多い

小型船の設
計に應ず
朝鮮海事會で

朝鮮海事會では所屬專門技術家の研究機關として技術と本部臨へ付の研究機關とを利用し今左記の通り小型船の設計依頼に應ずることにした

一、設計依頼の船舶は當分の內總噸數約百噸迄を限度とすること

二、設計依頼者は、其の用途、主要寸法、速力、一般配置、船價等必要な事項を添附して各地海事會支部を經由し、又は直接に本部に申込むこと

三、設計費は實費として、大略船價の百分の一を申受けること

四、依頼設計は造船專攻の工學士四名に於て分擔す

明年度豫算
早くも編成に着手
博覽會開催の爲
今年は特に急ぐ

會計規則および會計事務章程によると毎年豫算の編成は地方廳より五月三十一日までに各局部に翌年の豫算を提出し、各局部では六月三十日までに自局部の豫算を編成し財務局に提出、財務局は七月三十一日までに財務局長の査定を終へることになつてゐる、かくして總督の決裁を經て九月三十日までに大藏省に回附することを要するが毎年の例によると普通一ケ月乃至二ケ月遲延してゐる、しかして本年は九月十二日から朝鮮博覽會が開催され官民を擧げてその前後はその方に大多忙を極めるので例年通り二ケ月も遲延してゐては大支障を生ずるから本年は豫定通り實行することになりそれぞれ遂行する所があつた、なほ五月三十日までに地方廳の豫算を纒める必要に迫られてゐる各局部は、それぞれ地方廳を督促して豫算編成を急いでゐるが財務局の如きは五月十四五日頃までに提出を纒めしてゐる

三日朝羅南へ
武藤大將一行

昨二日朝入城した武藤關東軍司令官一行は午前九時五十分高松副官の先導にて朝鮮神宮に參拜なし十時三十分軍司令部訪問、南次郎氏、日下部參謀長、長尾地方法院檢事正の訪問を受け正午南軍司令官の午餐會に臨み午後二時總督府に訪問し三時山梨總督を官邸に訪問午後六時半よりは總督招待の晩餐會に出席し朝鮮ホテルに一泊の上三日午前八時五十分發列車にて羅南にむけ直行のはず

森新幹事長
首相訪問

【東京電報】森政友會幹事長は二日午前十一時首相官邸に田中首相を訪問、政務調査會長および幹事、遊說、選舉各部長選任に關して協議し、なほ黨務についても種々打合せをなした

四月中の金
銀流出高

【東京電報】大藏省發表四月中の金銀流出高は左の如く二十六萬一千圓で前年度同期より七萬圓を增加し一月以降流出累計は七十五萬五千圓である(單位千圓)輸出二八四輸入二三計三〇七差引二六一

岩崎代議士
辭職

【東京電報】大阪府五區選出政友會所屬代議士岩崎幸次郎氏は病氣の故を以つて四月廿九日附衆議院議長あて辭職屆を提出した

京仁兩取合併問題益々紛糾

合併阻止の
仁川公職者大會
目的貫徹せずば總辭職を決議す
悲壯に滿ちた當夜の情景

【仁川電話】仁取合併移轉問題に對する仁川公職者および町里總代委員聯合大會は二日午後八時四十分から仁川公會堂で開催、出席者は府議議員、學議議員、商議評議員の公職者町里總代委員合せて二百餘名、河野竹之助氏推されて座長席につき金成運氏通譯の下に開會、河野座長より問題勃發の經緯、府勢振興會の奮起反對株主同盟會の組織等當局への陳情、大株主會の狀況など詳細報告し、會議所側では去月三十日大株主會の賛同を求め近く臨時總會を開き決議三十年來の古き歷史を有する仁取市場を米の集散地である仁川から不適當な京城へ移轉せんとしてゐる仁川六萬府民の死活問題である仁取合併問題は全力を擧げてこれを阻止せねばならぬと極力仁取移轉の不合理を說いた

次いで同氏は仁川の死活問題である仁取移轉は今や十中八九まで實現せんとしてゐる我々公職者は最後の手段として總辭職を決行してあらゆる交通機關を利用し上城の上本府に陳情せよ、今頃になつて反對決議は手ぬるいと大氣焰を擧げ

結城碩次氏はわれわれ公職者は府民の代表と心得てゐる、然るに不幸にしてわれわれの努力が足りず不合理な仁取移轉が實現せば公職者は責任上總辭職の外なしよつてその旨決議すべしと悲痛の言葉を吐き、滿場の如き拍手とどよめきは一時騷然となり空氣は悲壯にみなぎつた

更に安定基、朴英波、孫壽漢一の各氏はいづれも仁取問題勃發以來仁川經濟界の混亂狀態を述べ荒井社長の出鱈目な聲明に迷はされるなど仁取移轉の不合理なるを說いて熱辯をつづけ、結城氏は本日の某紙に『府勢振興會の吉田河野の兩氏が二日知事訪問、調停方を陳情した』との記事があるが、その事實ありやと座長に質し、河野座長はわれわれの方から知事に調停を陳情したる事實は更になし昨日知事の招きにより出頭、知事より會議所側にも手續きの進行を中止せしむるにより府民側においても民衆運動を中止されたいとの勸告を受けたばかりである

と振興會幹部の態度を明かにし

更に結城氏より揭載紙に對し取消等適當な處置を執られ度しと要求したが後藤運平氏は新聞は夫々自分の意見を書くのであるからこれを適當に留めず一意目的貫徹に邁進すべきであると意氣をあげ

次いで大石事吉氏より移轉に對する贊成株主の氏名を明かにせられたしと要求河野座長これに答へ『野口取締役は重役案と反對の旨說して辭任した、田中監査役はどうなつたか不明である』と附言し中村寅之助氏より問題の經過報告あり、次いで中村氏より緊急動議を提出して、滿場一致を以て目的貫徹不能の場合は公職者一同總辭職をなす旨の左記決議をなした午後十一時半散會

決議

仁京取合併及仁取市場の移轉に絕對反對す

目的を達せざる場合は我等公職者一同引責處決す

五月二日 仁川公職者町里總代委員聯合大會

なほ右決議は總督、總監、局長、道知事に打電し、公職者代表六名は本決議文を携へ三日午前九時三十六分發上城、總督、總監、殖産局長、商工課長、知事を訪問陳情することに決定し三日午前〇時十四分閉會した陳情委員左の如し

▲府協議員、金允福▲學組議員中隆榮城▲商議評議員、安定基▲本町吉▲學組評議員、永井房吉▲總代、大石事吉▲外里總代、金相圭

陳情員を見送る

本大會出席者全部は三日朝上仁川驛に陳情員の出發を見送るはずである

府民大會は見合せ

知事の援助した仁取合併移轉反對の進行の中止勸告に對し重役側では二日重役會を開き協議の上知事に回答するはずであるから三日豫定で開催の豫定であつた府民大會は一時見合すことになつた

合併移轉の
準備保留を勸告
渡邊知事より
荒井仁取社長に

京仁兩取合併問題に關して死力をつくし反對運動をなしつゝある仁川府勢振興會は渡邊京畿道知事に陳情の爲同會長吉田秀次郎、副會長河野竹之助兩氏が二日午後二時道廳に知事を訪問した、兩氏は渡邊知事、藤原內務部長に反對について委曲をつくして陳情し、會見二時間にわたり辭去するや、入りかはりて京仁合併問題の立役なる仁取社長荒井初太郎氏が知事を訪問、同氏も長時間知事と懇談を遂げた、この會見の內容は頗る

『陳情の』

『注目せ』られてゐるが、渡邊知事は、道治の上よりして該問題を重視とし、殊に取引所移轉は當局の許可權に屬するものであり、總督府において該問題に對する方針をせん明せざる今日、仁取京取兩取當事者が合併移轉の準備をすゝめる事は一時保留するを至當となし、この點に對して荒井社長に知事より、保留を勸告し、又、仁川府民の

『意思は』知事においてよく諒承してゐるので、府民の意思は審議にして知事に提出する事となし、民衆運動の如きはこれを中止する樣、知事より吉田河野兩氏に勸告した、これに就て荒井氏は三日の重役會に諮り回答する事を約し、吉田氏等も、一應會員に報告の後、回答する事を約したもので、

『知事の』勸告に對する兩派の回答こそ注目せられてゐる

山東引繼法又變る
周氏から正式通告
陳調元氏が首席となり
接收の全責任を負ふ

【南京一日發】國民政府は孫良誠氏が山東を引拂つたゝめ四月二十六日附王正廷氏から日本側に通告した山東引繼法に變更を加ふるの余儀なきに至つたが本日蔣介石氏の南京を待ち王正廷氏は直ちに蔣介石氏を總司令部に訪問し協議の結果周龍光氏を代理とし大要左の如き引繼ぎ變更を鄰本領事に公文をもつて通告した

一、五月一日午後六時から二日朝までに三列車で衞兵司令部、第一、第二兩列車が浦口出發、第一列車の濟南着は三日午前三時の豫定、衞兵司令部署も同行す

二、第四十六師范熙績及び陳調元の部下岳良は先づ黨家莊に至り衞兵入城後濟南に入る

三、濟南接收は衞兵司令吳甸の手で行ひ四、五日頃から着手す

四、山東政府首席に陳調元を任命し山東接收の全責任を陳が負ふ

兩事件の正式調印
けふ南京に行はる

【南京一日發電】芳澤公使は二日朝、鄭光、堀內、有野諸氏を隨へ當地着、午前十時外交部に赴き王正廷氏と會見し日支通商條約改訂問題につき第一回の交涉をなした、內容は四日東京、上海、北平にて發表のはずである

芳澤公使四日發歸朝

【上海一日發電】芳澤公使は蔣介石と會見し濟南漢口兩事件の解決案を正式に受諾し排日取締等についても今後の國民政府の努力を希望し三日朝南京發上海經由四日出帆の長崎丸で歸朝に決定した

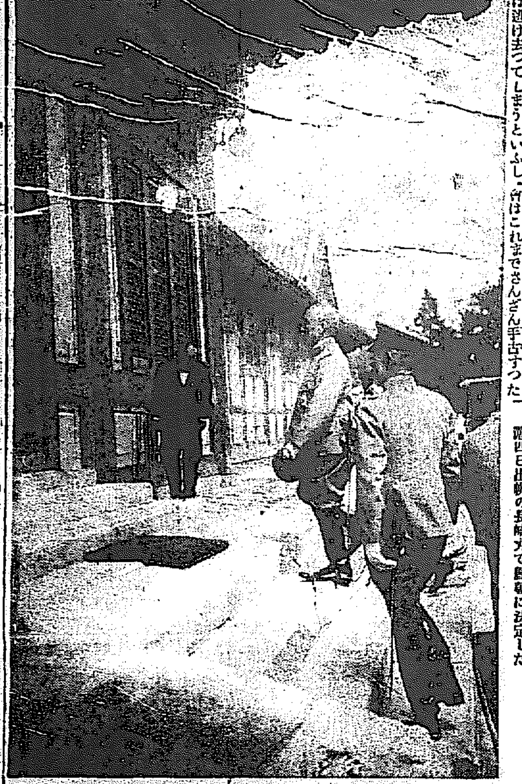

武藤大將の昌德宮へ(二日午後)

泰安寂れ不
安は募る

【北平二日發電】孫良誠の泰安引上げ後同地は火の消えた寂しさで泰安兗州間の津浦線には避難民が一兵もなく避難は兗州濟南間を擧て一般として主力は兗州濟州一帶に集結し一部

建造中の軍艦は
豫定通り工事を進む
米國の軍縮案に對して
英海相下院で說明

【ロンドン一日發電】英國海相は下院においての質問に對し現在建造中の軍艦はその工事を進める旨答へ米國の軍縮案の內容を知る以前に工事遲延は出來ないことを明確にした

四月中の
對外貿易

【東京電報】大藏省發表四月中における全國二十六港の對外貿易額は(單位千圓)

輸出	一七六、五四三
輸入	二一二、七三五
計	三八九、二七八
入超	三六、一九二

で前年度同期より七百九十二萬五千圓の入超增を示した、品目別に增減の主なるものを見るに輸出において增加總額一千六百七十五萬圓中、生絲四百六萬圓、織物一千五十三萬圓、綿織物百六十八萬圓の增加の外、小麥粉、絹織物、綿絲織物增加を示し、輸入の方面では棉花二千三百八十七萬圓、鐵類三百三十八萬圓、果實類三百四十三萬圓の增加で、米、麥、砂糖、油粕等の減少を見てゐる

回 經 濟 回

通運は
脫退聲明か
暗流生ぜん

通運合同に對する國際通運の態度は吉田氏の聲明で形式上參加してゐることになつてゐるが、國通、竹井兩氏が東上して報告の結果は中野社長を動かして、國通は現在の方針に背景の下においても運合に參加しないことを正式に聲明するに至るであらうと見られてゐる。かくて吉田氏の面目はいよいよ丸つぶれとなる譯であるが、吉田氏は上京を一日延期せしめ、その間の善後策について協議した模樣である。しかし竹井氏は中野社長が必ず自分の行動を是認してくれることに深い自信があるといつてゐるのに鑑み、おそらく、通運の正式脫退聲明は避くべからざる機運である、かくて通運內部においては吉田氏と竹井氏一派の各地支店長と結託氏の三派に分裂して暗流がうづまくに至りはせぬかと見られるに至つた

保險契約高
六十七億
急速に增加す

殖產局調査、昭和四年二月末現在の朝鮮における生命保險契約高は株式組織三十四社五十億四千七百萬圓、相互組織八社、十七億二百萬圓、累計四十二社、六十七億四千九百萬圓で、前月末現在に比較し正味約九千五百九十萬圓の增加を示し、又明治生命が二位となり、千代田生命が三位となつた內容は左の如し

日本七億四千三百萬圓▲明治六億五千三百萬圓▲千代田六億九千四百萬圓▲帝國六億四千二百萬圓▲第一五億九千二百萬圓▲共濟三億四千萬圓▲大同二億四千萬圓▲仁壽二億三千萬圓

漁組起債狀況

朝鮮に於ける漁業組合の起債額は漁業の進步發達につれて漸次增加の傾向を示して居るが、昭和四年四月末日迄の起債及償還の累年額を示せば次の通りである(單位千圓)

借入先	組合數	起債額	償還額	現在額
殖銀	[illegible]	[illegible]	[illegible]	[illegible]
金組聯合會	[illegible]	[illegible]	[illegible]	[illegible]
地方費	[illegible]	[illegible]	[illegible]	[illegible]
朝鮮海事會	[illegible]	[illegible]	[illegible]	[illegible]
合計	二九	一、一七九	三三三	八四五

右のうち殖銀よりの起債は慶南北全南金組聯合會は咸南平北黃海地方費は江原道全南慶尙道全南濟州島の各漁業組合である

漁油の
檢查開始準備
本府で進捗

一ケ年二百萬餘、五百八十萬圓の生產を有する北鮮の魚油を本年六月頃から檢查を實行することとなつたが、檢查員の增員に關する官制は既に三十日の閣議で決定、魚油檢查開始に伴ふ水產製品檢查規則の改正(府令)は既に水產局の成案を經て目下法務局で審議中であるから從つて數日中に公布される筈である魚油は北鮮から移輸出され朝鮮の水產製品中の雄であるが、從來檢查制度がなかつたため信用取引が出來ず取引に非常に不便を感じてゐたから檢查開始を見るに至つたもので、檢查開始と共に取引値は數圓方の高價となり、生產者側も非常に有利になることになつてゐる、なほ一罐三錢の檢查料を徵收し等級は一等から四等までとし、不合格品の移輸出は禁ぜられることになつてゐる

四月中の粟輸入減

四月中安東經由鮮內に輸入された粟の數量は八百九十八車二萬六千九百四十トンで前年同月の千九十九車三萬二千九百七十トンに比し二百一車六千三十トンの減少を示した一體に本年の粟の輸入は前年に比して減少して居るが本月としては月初よりも月末に於て多少漸增の傾向を辿つて居る

宮尾東拓總裁來鮮期

宮尾東拓總裁は來る二十一日の總會終了後本月下旬若くは六月中旬頃までに來鮮各支店を視察する豫定であると

人

◇鈴木三郎助氏(味の素本舖社長)支那各地を視察し來る三十一日來城の豫定

◇中村勸吉氏(朝鮮醫學會長)二日より二週間の豫定にて大阪、神戶、京都方面に出張

◇今村殖產局長、田中技師 六日成興片倉製絲工場開場式參列の爲出張

◇西田天香師 京都一燈園の同師一行四名二日夜第七列車で入城

茶話

朝鮮燃料選鑛研究所では▲朝鮮無煙炭利用に關する考案の懸賞募集をなしてをる▲これに就いて朝鮮無煙炭株式會社でも賞をつけることになつてをる▲『現在の無煙炭をそのまゝ使用する方法云々……』と大きく出たふれ出しだから▲しろうとは無論のことくろうとでもはだしで逃げだす難問題である▲無煙炭さんは尻ひつぱたかれて逃げ出すど淚ばとなる▲これを考へ出したらそれこそ世界的大發明であらねばならぬ▲發明王エヂソンもはだしで逃げださねばなるまい▲しかし必要は發明を生むといへば、朝鮮の如き寒國では誰かこの大發明をやりとげる偉い人はないものか▲獻身的の研究者の出現が待望されてやまぬ▲これに成功すればそのパテントは恐らく莫大にアプリシエイトされることは論をまたない▲『蒲燒王』喰はネムさんのネみけをさまし、彼に借り財をもうけ出すことと火を見るより明か▲火つきの悪い無煙炭も▲モエンタンの惡名を消しとめる▲この大發明を奇想天外のことだといふ者もあるが▲そんな人は眼をまづ大所高所に注ぎ飛行機を見よ▲ライト兄弟に依つて飛行機も出現したではないか▲あゝ『天にましますライト』よ、この發明に一道のライト(光明)を與へ給へ』。

仁川穀物出入 (二日)

▲大阪綿絲期近二十二錢一厘安

各地期米後場止

下關二九、五八▲桑名十一畫二十二、二十二畫二六、二七▲名古屋二九、五〇▲金澤二八、六▲廣島二九、二

◎期 米◎

東新	百四十圓七	(四十錢高)
日産	五十三圓	(四十安錢)
鉅新	百二十九圓五	(十錢高)
大新	八十二圓一	(不變)

◎株 式◎

大株短期引跡

大阪市中在米高 二日

現在高は二百三十四萬六千六百五十八俵と前日の在米高に比較して九千六百七十五俵の減少でつた

市 況

米棉 米棉二十錢高で綿絲弄は一圓三圓高の報を入れて綿糸は一圓三圓方弄鬱し氣配は俄に硬化した。市中綿糸布現物は相變らず買膺筋のみの買物に商內少く相場も前日と保合つてゐた。

◇

丸釘 丸釘の需要は頗る旺盛でそのため相場は一昨三十日より各時物共二十錢方の値上げを見るに至り、現在市中渡は一時十圓七十錢三吋八圓九十九錢五吋八圓六十錢處を唱へ今一段の先高さえ見越されてゐた。

◇

硫安 硫安は麥の施肥期が一段落で商內無く只苗代用にぼつぼつ小口買行があるのみであつたが稻肥期を目睫に控えてゐる事とて氣配は多少引締り氣味である、今年の硫安の需要量は大體前年の五割增見當で、最少限に見積つても前年より三割增位と見られてゐる。

橫濱生糸後場引

當限	一三八九	引
先限	一三三〇	

特使殿下奉迎

五月一日、自然は滿都の奉迎者に麗らかな日和を恵み、人達も奉迎と歡喜に國士をあげた人心からの歡に充ち溢れてゐる。

あゝ、この日こそは日沒せざる國の皇帝陛下より日出づる國の天皇陛下へガーター勳章贈呈のため特使グロスター公殿下が御到着あらせられた日である。當日は國民へあらせられなば東京驛頭には殿下を奉迎まで秩父宮殿下お出迎へ遊ばし、上は畏くも陛下親しく行幸あそばされた。上は皇室から下は國民に至るまでこの特使殿下の御來朝に對して如何ばかり赤誠を披瀝して歡迎したことであらう。さきにこの大英國特使グロスター公殿下御來朝の報傳はるや萬里の波濤御恙なく御到着の日を國民ひとしく御待ち申しあげたことである。

◇

國際的の名譽と權威あるこの儀禮であるとはいふものゝこの勳章は兩國親厚のまた特殊な永年の歡交を事實に物語るものであらう。いまさら兩國の親交はあらためて說くの要を認めない。たゞ兩國民の間に於ける信義と友誼との堅き連鎖が今日あらしめたのである。それ使命輕からずんば使命重からず今回の特使グロスター公殿下こそは皇帝陛下の御名代としてこの大役に當たらせられた。公殿下は四人の御兄弟のうち第三の御方で六尺ゆたかの御立派な御體格は拜するだにすがすがしいと傳へらる。殿下は永年の軍隊生活にあらせらるゝも軍事のみに沒頭することを許されない。殿下も若い時から公人としての職責を負はせられた。まだ御二十歲に達せられぬころすでに陛下の御名代としてマンチェスターにおいて敍位敍任の儀その他の儀式を司宰あらせられ立派にその大任を果された。その後殿下には陛下の御名代として或時は戰歿勇士の記念式を行はれ、また或時は慈善團體の記念式に御臨場になつたこともあると拜聞す。畏くも今回の大使命を負はれこの大任を無事果させらるゝ殿下の御修業をまた偉大なるを感謝するのみ。殿下の御教養は殿下十三歲まで、とまなきもかつて殿下十三歲の時イートン校に御在學の折であらせられ同校はウインザー離宮に近くテームス河をへだてたところであるが同校の校風として上級生が下級生を雜役のやうに命ずる風があるも殿下はこれを嫌はれるとはれず快活に無邪氣によく責任を重んじ雜務を働くされたといふ殿下のこの責任觀念の強き養育をたゝへてゐるといふことである。

◇

殿下はいまだ御獨身でいはゆる御結婚はまだであらせらるゝが最近の面目を維持されるだけの收入はあるがあまり裕福ではないが御慈悲深き御天分から孤兒院や或は子供の病院を絕へず公式にまたは非公式に見舞はれ御慰安あらせらるゝことはしばしばである。しかも殿下御自らは極めて質素に御旅行の場合等は普通列車に御乘車あらせられ日常生活の平民的なことは感ずるにあまりがある。必ずやこの御高風は國民に一層感銘を……

本府採用試驗成績

廿二人中五人を本府に

其他は遞信、鐵道、專賣局其他へ

本年度初頭において總督府高等官たる行政官たらんとする者即ち高等試驗合格者およびこれに準ずべき者の內地人および朝鮮人各十五人を採用する豫定のもとにさきに京城帝大卒業者について詮衡を行つた結果內地人三人、朝鮮人四人を採用することに內定したことは既報の通りである。自余の二十三人について四月十五日より三日間および同十九日にわたつて東京において詮衡を行つた結果內地人八人朝鮮人二人を採用、二十五日の京城における詮衡によつて內地人二人、朝鮮人三人を採用することに內定したので結局內地人十三人、朝鮮人九人合計二十二人を採用することゝなつたのである。これ等採用內定者の中五人（內地人三人朝鮮人二人）を本府にその他は遞信、鐵道、專賣および各道廳に夫々配屬することゝなつて居る。本年の詮衡に當ては特に朝鮮人の採用について意を用ひ京城帝大卒業生中朝鮮人については志望者五人中四人まで採用されることとなり更に東京および京城における本年の詮衡について見ても朝鮮人の志望者中帝國大學および大學令による大學の卒業者等はほとんど全部採用せられたのであるが此逝き前途有爲の者として認むるに足る資格者を有する者が少なかつた爲高等教育又は現在の十五人の內九人しか採用し得なかつたことは遺憾であるこの理由の者に對しては拙者を採用する能はざるものを以て補充する外なし。詮衡の後を顧みると田舍出の者程度において學力、常識その他素質の點に於て可成り善良あることが看取せられた、因に志望者の數と採用內定者の數とを表示すれば左の通りである。

一、高等試驗合格者
志望者　內地人 三六　朝鮮人 一一
採用內定者　內地人 一〇　朝鮮人 …
採用率　二割八分　…

二、帝國大學卒業者（一に該當する者を除く）
內地人 三三　朝鮮人 一〇
內地人 三　朝鮮人 八
一割一分　八割
內地人は孰れも高等試驗行政科豫備試驗に合格したる者

三、大學令に依る大學本科又は專門學校の卒業者（一に該當するものを除く）
內地人 一〇　朝鮮人 一〇
內地人 …　朝鮮人 七
…　七割
朝鮮人は但し內六人は準有資格者に非ざるものとして取扱ふ

首相を訪ねて山本社長

滿鐵の經濟化說得

日支共存共榮に立脚し

滿蒙の富源を開拓せん

【東京電話】山本滿鐵社長は一日午後田中首相を訪問し、滿鐵經營の根本方針に關し種々意見を開陳し、田中首相の考慮を促す處があつたがその眼目とする處は現在滿鐵事業中鐵道並に公益事業を除いた以外の鑛山、石炭、製鐵、倉庫、保險等の諸事業を分離又は獨立し、將來支那側の資本投下をも歡迎し、日支の提携を行ひ新機運を釀成し、日支共存共榮の目的によつて滿蒙の富源を開拓せんとするもので首相も充分考慮する旨答ふる處があつた

五月一日の現在米見積高

前年度より三百萬石增加

五月一日在米は同日一齊に全國的調査を行ひ例年の如く農林省においてこれが結果を整理中であるが今だ詳細の點は判明しないが大體內地における見積りは前年同期より幾分多額なるべく即ち三千六百萬石程度と見られてゐるので前年同期に比し三百萬石の增加を來たす譯である。これは昨年秋の豐作によつて持越米が異常に多かつた事および米穀の比較的多額に基づくものとされ消費方面においては大體前年と同樣の見積りでこれに人口增加率を加へられてあるに過ぎないこれを表示すれば左の通りである（單位萬石）

◇供給方面

一、昨年持越米	七八四
一、米實收高	六、〇三〇
一、外米輸入高（昨年十一月より四月上旬迄）	五六
一、朝鮮米移入高（同上）	三四五
一、臺灣米（同上）	一一四
一、以下五月迄輸移入見積	五二
合計	七、三八一

◇需要方面

一、國民消費額（昨年十一月より五月迄）	三、六六四
一、輸出（昨十一月より二月迄）	五
一、朝鮮移出（同四月迄）	五
一、樺太移出（同二月迄）	一
一、以後輸出並朝鮮樺太臺灣移出見	二五
合計	三、七一〇
差引	三、六七一
前年同期比增	三一三

貴族救濟として

水田經營案提唱

二百五十萬圓の資本で

過半を水利開發に充當

朝鮮貴族 經濟の其窮

朝鮮貴族の窮乏を救濟する根本的方策としては今年度李王職並に總督府の追加豫算において、既定額二百五十萬圓の借入決定と共に關係各局部において充分調査研究を遂げたる後主管內務局において決定さるはずであるが組織を財團法人とし基金をもつて朝鮮貴族資金に充當さるゝことは當時本府において說明されたが如くである。然して事業の選擇については最も慎重に考慮し、最有効なるものをといふ見地から關係當局者間にはいろいろの腹案がありいづれ朝鮮の事情よりして

名案揃ひ

といつた譯子で、今の處左程に手取り早く纏まりさうにも見えぬがなかんづく最も有力に唱へられつゝある案は或る一部によつて提唱された水田經營案である。即ち資金二百五十萬圓中二百萬圓をもつて水利組合蒙利區域の未墾地の買收（國有未墾地ならば拂下）をなし、これに灌漑を施すため當初は或程度の資金の固定は免れぬが灌漑の開田となるに從ひ結果は必ず反當四石の收穫は確實であるからその曉においては一ケ年二十萬圓內外の純益は確であらうといふ案と又現在の熟田を買收することは……に比し比較的償却額の當たり百二十圓と見て一千六百七十町步の買收は困難でなくしかも成績割り良好の點が比較的易く得られるといふ點の二點で二割乃至二割以上の收穫が良好であり行政官の監督上の立場からも申分なくしかも確實上最も安全といつたもので……

買收困難

として反對……

遊臺小記

一記者

（二）

一夜を過ごせば洽一枚の暑さは齒のくだらうと豫期したのは全くあてがはづれた。次の朝は寒いその次の朝はなほ寒い。われ等は今南に向つて北行しつゝありますといひたくなつた。支那服の商業家が珍しい毛皮をあらはしたのだそうだ。だからわたくしは若槻首相のアザンコウトウに來てもやや二枚も四枚もかさね着して平氣でゐた。これではボーイが驚いて風邪は……いつたのも無理はなかつた。

議理ではない。臺北など夏でも九十度をこえることはめつたにありません、百度なんテのはまるでないですとは長い臺灣生活者の話だ。まだ誰にも打ちあけないが實はわたくし白い帽子をかぶつて白い靴をはいて新高に上陸するつもりでその用意をちやんとトランクの中にしてあるのだ。かう寒しくてはこの用意も徒らに持ちくされにならう。

×　×

煙草の携行は百本までを限りとする。門司から朝鮮に入ると安くしてうまき煙草を百本まではもたらしうる。南から朝鮮へ入る煙草は同じとなれど誰か高くしてまづい內地煙草を百本も持ち込まんとするものぞ。內地から臺灣へはこれとやゝ異り百本の內地煙草は臺灣において少しく嚴しくなる。それほど臺灣は煙草がまづい。一たいに日本は煙草がまづい、煙草專賣制度とはまづい煙草を高くうる合法的不正の搾取手段であるが臺灣において最も甚だしといへる

×　×

中んづく驚貫が喫煙される。據行わづかに三十本を許さるゝのみ臺灣一日なれば平ふして間に合はせ得ん。二日なれば足らず三日とはせ足ら、はた……

なりては禁煙煙草で忍ばねばならない。喫煙のために金錢をへがたしとて西洋煙草を口にせんとせんか。これもおもふに任せぬ。といふのは臺灣煙草同樣は輸入煙草ばかり稀なるものだ。まづスリーキャッスルぐらゐがせいぜいの處、金口はアブダル二十五錢これより外はございませんと煙草屋の娘はいふのだ。アブダル、これはこれでもトルコであるさはれうれしきは藥種の良いのがあることだ。これを唯一の慰め過ぎる。世界に誇りて愁るべしと人々はいふてゐるが……も知れない。

×　×

酒は絕對に携行を禁止する。その臺灣の酒はまづいの定といふ上戶連は口々にまづい原因を防腐劑に歸してゐるが專賣局は絕對にさることなしと否認してゐる。この否認を讀むる一派の上戶曰くまた、少くも臺灣酒は寒い臺灣向きとして醸造しなるるがその證據の一だといふのではないともいふて居る。佛濟なく醸造である。尤も今年から內地移入も許さるゝに至つたが、その味に至つては……のだといふ。そうまづくてはたまらぬとて臺島から除るべきところを酒用にとて買込んでいつた。船中酒の評の出づるごとにこれを飲んだ。酒のまづい三日後をおもふとたまらぬと誰がりては飲んだ。飲んで行くと酒用はまたゝく盡きて船の園夫にねたらねばならなくなつた。かくて酒を臺灣の代りに醸語にして移入したが、さすがにこれは稅關吏の檢査を免れた。の夜醉ざめのさびしさしさこそなしの臺灣酒一こんはどうして……かくまづい酒ではないのでところ臺灣も完全に……了したのであつた

辭令

（一日附）

任本府郡守（平南）本府道屬 李啓演
任本府郡守（八等）平安南道江西郡守に任す（平安南道）本府屬 金鼎哲
任本府郡守（八等）平安南道寧遠郡在勤を命ず（平南江西）本府郡屬 朴寅輝
任朝鮮道立醫院醫官（七等）平安南道孟山郡在勤を命ず 浦山辰雄
（羅南）朝鮮公立高等女學校教諭
任朝鮮公立高等普通學校教諭（六等） 森捷吉
補鐵道公立高等女學校教諭（釜山）同 森田富一
任朝鮮公立高等女學校教諭（七等）
補釜山公立高等女學校教諭 小島鶴三
朝鮮道立醫院醫官 秀島秀夫
本府營林署技師 信平
朝鮮道立醫院醫官
京城帝國大學豫科教授兼本府師範學校教諭
城帝國大學助教授
敍高等官三等（各通）
朝鮮公立實業學校長兼教諭 國富一郎
朝鮮公立中學校教諭 諏訪田義鋪
本府道技師 森田安次郎
本府專賣局技師 菅戶藤吉
同 菅山豐次
同、專賣局事務官 唐澤信一
同 松崎暢道
同 專賣局技師 菅山繁
本府林野調査委員會副事務官 龍田榮吉
同水原高等農林學校教授 武田左喜太郎
兼本府勸業模範場技師 佐藤憲彰
同 川口清利
朝鮮道立醫院醫官 村田美喜雄
本府道技師 宇都宮清綱
本府京城高等商業學校教授 西原峰次郎
同 兼安鱗太郎
同 柴山昇
同 本府道技師 伊佐亨博
朝鮮公立高等普通學校教諭 増井太郎
朝鮮公立實業學校教諭 緒方厚石
本府郡守 奧村信吉
同 任祀宰
本府道理事官 劉鴻洵
本府郡守 尹相鶴
同 鄭鶴謨
同 尹南喆
同 金夢晉
同 李國洙
同 趙□夏
朝鮮公立中學校教諭 門司新一
本府事務官 寺崎晄昇
京城帝國大學豫科教授 藤井秋夫
敍高等官五等（各通）
本府道技師 宮田寧一
京城帝國大學助教授 不破武夫
本府道警視 小野英勇
本府郡守 崔容萬
同 徐炳琺
同 崔基泳
同 崔相樂
同 金顯斗
同 鄭健讚
同 安承觀
同 李昭榮
同 金星漢
同 白南日
同 張永翰
同 宋文鎬
同 金圭牧
朝鮮公立高等普通學校教諭 鹽田喜三郎
敍高等官六等（各通）
同 金炳禧
同 蔡紀璡
同 李世永
敍高等官七等（各通）
同 張龍煥
朝鮮蠶業技師 菅戶藤吉
陞して高等官四等を以て待遇せらる
朝鮮蠶業技師 赤星一縷
同 辻香一
朝鮮畜生技師 土門寅造
朝鮮蠶業技師 坂巻海三郎
陞して高等官五等を以て待遇せらる（各通）
朝鮮蠶業技師 藁年正吉
陞して高等官六等を以て待遇せらる

郷土片々

◇死はやすし　廣島縣海田市の火事場に集くつて町を流す木川栄といふ門付が安來節を唄つて歩くたまゝ頓死したのを佛間藝が手近の傭屋で無邪氣のまゝ火葬にしてゐるのを見付られ警察から大目玉を頂く

◇白舞小學生　白舞老々とはやたお爺さんが北海道外郡町若栄……この小學校の教員一年生に入學した高橋佐助（七一）といひ家には七十二人の孫や曾孫がある

◇井戸の山吹　東京市外荏原町中延戸口勇吉（四二）いふ家主家賃のとれぬを憤慨し貸家の井戸を埋め立て便所を撤去し…警察から散々叱られ…

◇佛國機飛翔　大阪好適者で百數ら火の出るやうな眼玉を喰ふ……この佛國機を飛翔させて朝鮮海峽……を越え金山、大阪間の連絡……

帝國海軍【四】

講演速記　青葉艦長　日暮大佐

◇

然らばこの艦隊の編成がどんな風になつて居るかといふ事を申します。例へをひいて申上げますが小さい方には御存じないかも知れないが、將棋であります。この將棋には王將があります。王將をはさんで金、銀、飛車、角がをります。又桂馬、香車、それに步があります。王將や飛車角だけでは、將棋は差せません。矢張それに金銀、桂馬、香、步が揃つてこそ初めて盤面において戰ひが出來るのであります。それと同樣に艦隊も又主力艦の王將があり、王將を守る金、銀即ち巡洋艦あるひは飛車角の樣に單獨直入的に突擊する役目を務める高速巡洋艦も必要でありませうし。又艦隊の先方に活躍する步の樣な航空母艦も必要であります。その外桂馬の樣にあつちこつちを驅逐する潛水艦も又入用であります。

これだけのものが揃つて初めて將棋が差せる樣に、又戰爭も出來るのであります。でありますから艦隊の編成もさういふ風に、主力の十隻に對し、どれだけの金銀がどれだけの飛車角に相當する水雷戰隊や高速巡洋艦が必要であるか、即ち現在の艦隊の編成を申上げます。

◇

まづ艦隊について申しますると艦隊の二艦が主力で、王將に相當致します。それから金、銀や飛車の役目をする巡洋艦に水雷戰隊一隊（旗艦一隻に驅逐艦十六隻）潛水戰隊一隊（旗艦一隻に潛水艦十七八隻）航空戰隊、これは今日行つてをりまして、は名取といふ航空母艦が一隻ついてあります。水雷戰隊一隊、戰隊一隊それに航空戰隊一隊として一艦隊ができます、この艦隊を二つ合したものが聯合艦隊であります。それから所屬港について一寸お話いたします。

◇

これは乘組人員を集めます關係上各軍港に配當てるのであります。」たとへば陸奥は佐世保籍、長門は横須賀、こゝに入つております名取は横須賀、比叡は佐世保であります。

横須賀の鎭守府は愛知縣から北海道あの邊の人員をのせております。それから南方中國になりますと吳の鎭守府になります。佐世保は九州一圓に四國の一部の者がおります。この分れ離れになつてゐる各艦が集まつて、一つの聯合艦隊を組織致します。」でありますから今度も巡航が濟みまして內地に歸りますと一旦各自らの艦が屬してゐる母港へ……われわれの方では軍港の事を母港といつております。

ただ今聯合艦隊の事を申上げましたが、聯合艦隊の外には常備艦隊と致しましては、北支方面を警戒しております第一遣外艦隊、揚子江方面に行つております第二遣外艦隊、それに江の淺い處を驅けてゐる砲艦これが澤山あります。なほこの外には驅逐艦も澤山ありますから聯合艦隊の外に出て行つた艦隊…練習艦隊、常時組成二隻乃至三隻の練習艦隊…ほかの艦は出來てをります。ほかその他に各軍港や要港を警備する艦船が各軍港その他に一隻乃至二隻位御座います。これは申上げるまでもなく艦船のある鎭守府とか或は今日ではさ…海賊なとが現れ…警備の任に當…この船の外に…多數の艦が澤山ありますがこれは…を豫備艦と申しております。豫備に對する豫備役でありますこの豫備役の軍艦、これが非常に澤山ありまして各軍港に入つて修理艦といはれてゐる船もまた澤山あるのであります

◇

先程も申上げました通り主力艦、巡洋艦はきまつてしまひましたが、一萬屯以下大砲は二十珊を超へない事といふ以外には何等の制限も御座いません。でありますから日本としては、北は樺太、千島の端から南は臺灣、澎湖島まで、この外委任統治の各島々合すると海岸線は非常に長いのであります。この長い海岸線をまもるにどうしても多數の軍艦を必要としますが、然し數多くの艦をつくる事は國家の經濟上許しません。そこで數を少くして出來るだけ兵力を余計にもつた、強い艦をもちたいといふ望みをわれわれはどうしてももつてゐるのであります

◇

さういふ狀況で御座いますのでそこに又苦心が入るのであります。例へば艦は七千屯の艦でも大砲は余計に載せない。彈丸も余分に積みたいし、航空機ももちたい。その他あらゆる武器も完備したい。又重要な部分は厚い鐵板を持つて作り、その上速力は出來るだけはやくしなければならん。かういふ狀況でありまして、この限られた艦に、限りなき優秀な武器を盛込むといふ點に、技術者の非常な苦心があるのであります。限りある艦には、技術の妙があります。又これ等の武器を取扱ふ人の練度の向上が必要であります。ゆゑにわれわれは航行中でも戰鬪に不斷の訓練をやつてゐるのであります

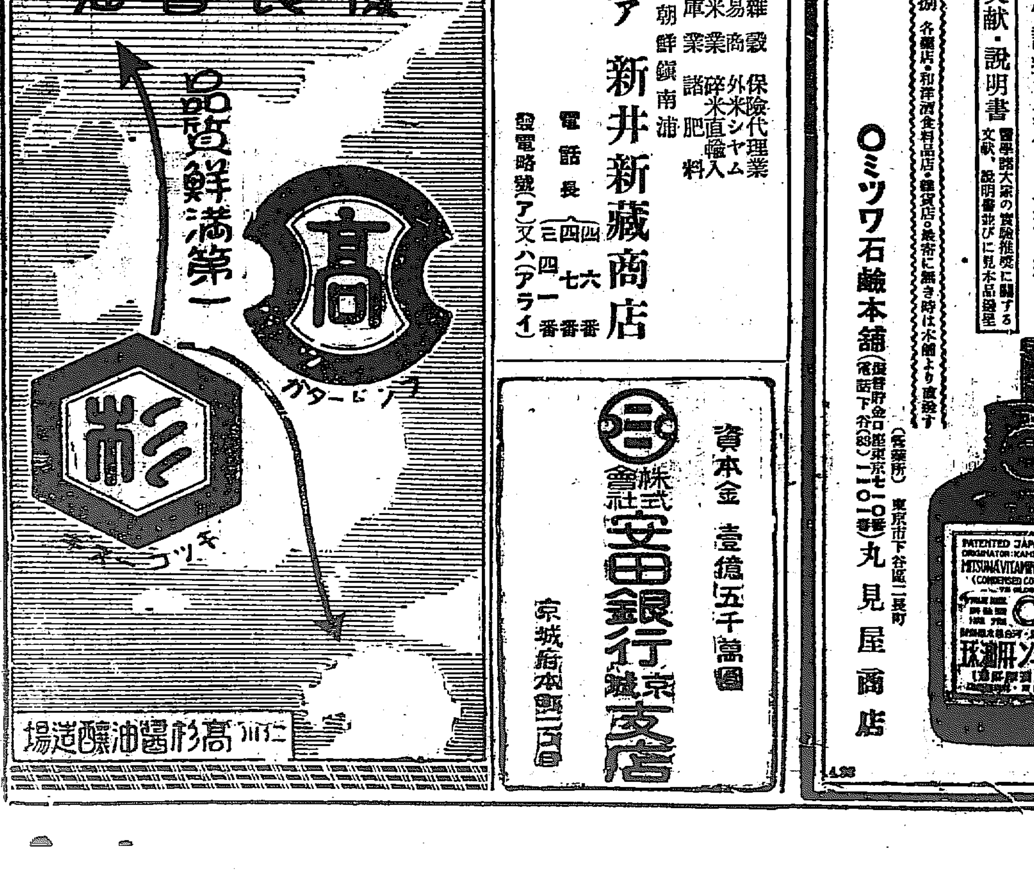

米穀商業　雜貨貿易業　精米業　倉庫業
保險代理業
外米シャム米直輸入
碎米
諸肥料
朝鮮鎭南浦
ア 新井新藏商店
電話長 四六番　四七番　三四一番
電略號（ア）又ハ（アライ）

資本金 壹億五千萬圓
株式會社 安田銀行 京城支店
京城府本町二丁目

高級滋養強壯料
河合龜太郎創製
ヴィタミン肝油球
日・英・佛專賣特許
醫學諸大家實驗推奬
定價 一瓶七十五粒入 金二圓
（濃厚肝油膠囊入）

ヴィタミンAの效能に就ては今日殆んど知らぬ人は無い程ですが、肝油には其れ以外更にDの存在が認められ、頗る他にも滋養料としての使命が大いに存するや勿論であります。然るに天然の儘の肝油は不快なる魚味魚臭強きが故に、服用を嫌はるゝ場合多きからざるのみか、其使用すべき量多きが爲胃腸を損し、嘔吐下痢等を起す怖れあるは遺憾であります。然るに本品は之等の缺點を總べて除去し得たもので、實に左記の諸特色を有して居ります。

○ヴィタミン肝油球の特色

一、◎ヴィタミン肝油球は、樺太漁場に於て特に新鮮なる鱈の肝臓を選び最も合理的なる方法に依りて製造した純良無比の肝油を原料として居ります。

二、◎ヴィタミン肝油球は、多年の研究に依り最近米國及び英・佛兩國政府の特許を得たる特殊の化學的操作に依りて右の原料肝油を濃縮し、ヴィタミンA、D等不鹼化性主要成分の含有量を數倍に增大せしめたるもので有ります。

三、◎ヴィタミン肝油球は其使用量普通肝油に比し遙かに少量にして、而も十分なる效力を發揮します。

四、◎ヴィタミン肝油球は、服用に際して毫も肝油の臭味を感ぜず、胃腸の障碍に依る嘔吐下痢等を起す憂ひが有りません。

五、◎ヴィタミン肝油球は、新式の溶解、かつ消化し易き小球形の柔軟カプセルに容れたるを以て、其服用量下記用し易く、總て取扱、計量及び携帶に至便で有ります。

六、◎ヴィタミン肝油球は之等の理由に依り、普通肝油と異り單に秋冬寒冷の時候に於てのみならず、春夏暖暑の季節と雖も何等の顧慮無く連續服用が出來ます。

七、◎ヴィタミン肝油球は要するに、一般大人に理想的なる滋養強壯料で、特に幼弱者にて他の肝油製品に耐えられぬ人々は之に限ります。

殊に、藥丁同樣に咀嚼して甘味芳香、小兒にも最も食し易き、本品を原料とさせる◎肝油ドロップス有るは既に多年皆樣御承知の所であります。更に處方用としてカプセルを用ひざる（ヴィタミン肝油）即ち◎濃厚肝油がございます。

▽滋養料として最も適應の場合
一般榮養不良、虛弱、貧血、產前產後、精力減退、神經衰弱、夜盲其他諸眼病、佝僂病其他諸骨病腺病質（瘰癧）、糖尿病、肋膜炎、肺尖加答兒、結核性諸病、其他慢性諸症の場合に卓效を奏す。

文獻・說明書　醫學諸大家の實驗推奬に關する文獻、說明書並びに見本品發呈

賣捌　各藥店・和洋酒食料品店・雜貨店。最寄に無き時は本舖より直送す

○ミツワ石鹼本舖（發賣所）東京市下谷區二長町　丸見屋商店
（振替貯金口座東京七一〇番）（電話下谷（83）二一〇番）

(圖寫眞)

慶尚北道

新顔續々現る 大邱の學議選擧
期日の切迫と共に混戰狀態を呈す

あます處二旬、大邱學組會議員候補者は表面鳴りをしづめ形勢觀望の姿であつたが五月に入るや現議員中松本誠一、坂本俊平の現議員中尾好光、鈴木貫一の新顔の五氏が立候補を聲明しまづ先に名乘をあげた高田富三氏と合せ現在六名であり、この外田町の岡興市氏三笠町の池本伊三郎の兩氏、それに四名の立候補を擁立すべく傳へられてゐる穀物組合の高木昌治、濱崎利三郎、木村鎭治、尾野房太郎氏等未だ名乘はあげぬが周圍から推され出馬すべくそれに現議員十三氏中すでに立候補した三氏と外に二三を除き他は全部出馬すべく結局十五名の定員に二十名を二三名はこすことゝなるから混戰はまぬかれぬ處である今までに立候補を表明した新顔の田中寅氏は現在靴業組合長として商工の地盤で悠々として出馬すべく又中尾好光氏は地方民から推され從來生活者の代表として出ることゝはあり道廳府で取引所事務局等の應援もあるので最高點を豫想され穀物組合からの四氏が大部分に根強い組合から出るもので何れも危險などはなくこの外なほ新顔候補者が出るとしても何れは相當地盤をもつて打つて出るであらうから今期の選擧戰は未曾有の激戰が豫想される（大邱）

漆谷	星州	西喜一
英陽	金泉	黄鍾晟
迎日	淸道	水野昇
榮州	迎日	國府田俊八郎
金泉	榮州	阪本憲一

▲財務主任

淸道	大邱	津末安忠
永川	同	小川和
安東	慶州	市川曾一
慶州	淸道	豐永義隆
迎日	永川	平原根
醴泉	漆谷	藤井爲一
漆谷	奉化	上田武雄
奉化	慶州	平野正義
軍威	金泉	益見尙彦

なほこの外郡屬官級の異動三十八名あり異動の範圍は高靈郡をのぞく一府二十一郡一島にわたつてゐる

大邱の競馬【最終日】

去る二十七日から大邱河畔において開催した大邱競馬俱樂部主催の春季競馬大會は一日をもつて終了したが最終日は大盛況を呈し馬券の賣上げは五日間を通じ六萬四千三百三十三枚十二萬八千六百六十圓とかつてない好成績を收めた最終日の成績左の如し

回數	馬名	配當
1	カクフウ	二圓八十錢
2	シキシマ	三圓
3	オノサト	三圓三十錢
4	スルスミ	二圓四十錢
5	ブンゴフジ	三圓五十錢
6	イワタケ	四圓二十錢
7	ラチヲ	四圓
8	シユウモンジ	三圓二十錢
9	マノウ	二圓五十錢
10	マルト	二圓七十錢
11	コクリウ	二圓十錢
12	イナハ	二圓六十錢
13	オノサト	二圓四十錢
14	ヘビイ	三圓三十錢
15	フエンド	二圓四十錢
16	スチエ	十圓四十錢
17	キンボウ	二圓七十錢
18	トツシン	三圓七十錢

旱害地巡回施療

慶北道の旱害地に對する救療班は赤十字社大邱支部、道立醫院大邱醫院、慶北醫師會、大邱支部大邱婦人會、慶北公醫保健協會等一團となつて道內旱害地を七方面に分ち七班を組織し巡回的に施療を施行しつゝあり本部でも去る廿五日から道醫院醫師、看護婦を氏相醫生諸班長以下來邑山、安東、醴泉、河陽、永川、慶山、安心の各面にわたつて巡回施療をなしつゝあるが罹災民一同はこの慈悲的な施設に對し涙を流して喜んでゐる（慶山）

主任級大異動 相當廣い範圍に行はる

かねて取り沙汰されてゐた慶北道府郡の庶務課主任級を中心とする大異動は三十日付をもつて一齊發表されたが、今村知事着任後まるひまのないまでに各部を巡視したゞけに異動も可成り大範圍に加へられ退職者は表面三名といふことになつてゐるがその實各主任から郡廳へ左遷されかつ『赴任におよばず』など七八人あり左遷されたゞけで辭く辭職を迫られたものはいづれ九月の第二回異動には退職するものと見られてゐる各主任の異動は左の如し

▲庶務主任

新任地	舊任地	氏名
達城	山林課	栗本玉次郎
淸道	大邱	南館治
慶州	義城	新納時雄
靑松	盈德	林靈三

成行きまかせなら權利を放棄してほしい
福原朝鐵副社長へ 大邱のお歷々が會見

朝鮮鐵道會社長後丸氏の來邱により、同社副社長福原俊丸、營業所長大村卓一、吉田建設、小倉大邱商議會頭、木村大邱地方民長は一日午後四時から大邱府廳に會見して大邱地方の懸案である大邱慶州間鐵道の延長について懇談したが、朝鐵經營の線に大邱を中心として各地に鐵道敷設の計畫をたてゝゐるし、若し朝鐵において二線の延長を急がず成りゆきに任せる様であれば、この際延長權を放棄して貰ひたいと、すでに長尾半平氏等の實業家によつて大邱を中心として各地に鐵道敷設の計畫をたてゝゐるし徒らに川線先を保持して大邱の發展を阻止するものであるから相當考慮されたいといふのである（大邱）

の時期に公表する事とし意見を具申するに一任すると決して四時半散會した（大田）

忠淸南道

大田土地會社總會

大田土地株式會社の第四回定時總會は三十日午後三時より大田金融組合階上に於て開催中尾社長の挨拶、大野監査役の監査報告の後損益處分案を附議滿場一致可決し更に役員選擧を行つた處取締役に次いで問題視せられてゐた土地處分に關する件を附議したが、……

大田の兒童愛護デー
市內の醫師が總出動で診斷

『愛せよ護せよ國の寶を』兒童は國の寶―五日は全國兒童愛護デーの當日である忠淸南道ではこれが徹底を期すべく各種の記念事業中であつたが本年はポスターその他愛護に關する宣傳ビラを各郡に配付すると共に指定の五ヶ所に於いて無料診察を施行すべくこれが打合せのため一日淸水衛生課長來田協議する所があつたが大田面では五日正午より大田第二普通學校において乳兒に對し滿十二歲まで乳幼兒に對しては治療藥五百枚を用意し治療を勸する滿七歲以下の兒童の無料診斷、育兒上の相談をなさしむべく市內各醫師總出動診斷に從事するがしかも診斷の上限り一人十日間の治療藥を交附する事に決したが更に兒童愛護の觀念の普及徹底を期すべく

くポスターは勿論兒童愛護を高調した數千枚のチラシを各戶に撒布して無料診斷の求めにおうずるはずであるなほ大田小學校長、猪股醫光、山內府尹、本社大田支局長大田高等女學校講演會を開催それぞれ各種の催しが計畫されて居る

慶北雜俎

◇大邱府營バスは今月中には十三臺の自動車が到着するので遲くも六月初めには營業開始の運びに至るべく府內を一線に二五錢均一に分ち一區一二錢で平均一區一五錢位となつてゐる、車輛は何れも輸入し得る設備により、車體は現に三臺は注文中で、如何によつては更に二臺の自動車を追加し三臺を豫備車として設置する計畫で運轉手、車掌の養成も完了する筈である

◇大邱府上水道の擴張工事は去る二十七日取付工事を完了したが之れによつて大邱の上水道は絶對安全で安心して使用が出來る譯で此の機械据付けによつて府では一日二萬の增量を使用してゐる

◇先般許可になつた朝鮮中央水力電氣會社は一日も速やかに會社を設立し工事に着手したい希望で大興電氣會社重役は近く全北茂山の水源地方の現場を視察、狀況を調査するが之れによつて實行期に入つた譯である

◇每月一日を保健デーとして慶北公衆保健協會が主唱して道內の各道立醫院、各醫師、齒科醫師は全部解放し一般の無料診療に應じるべく五月一日を第一回保健デーとして之れを行つたが大邱府內では各醫院醫師齒科醫師とも此の日府民の無料診斷に應じた、府民は保健協會の此の催しに心から感謝してゐる

◇慶山警察署では去る十四日慶山面內飲食店旅人宿、牛肉販賣業者六十餘名を召集し衛生的設備其他につき指示をなし終つて主任から郡內旱害民の窮狀につき調査の結果を語り聞かせたるに各業者は之れに同情を寄せ自發的に五十名申合せ金三十餘圓を集め罹災民救濟の一助にと前田署長に現金を差出し適當に分配して呉れと依賴し來たのは近頃感ずべき美擧である

◇慶北社會事業研究會では政務總監を會長に推戴した社會事業協會が生れたので慶北研究會は解散し協會支部を設置する事に決し二日午後二時半から道會議室で下打合せを開く

◇尙州金融組合では第七回定時總會を去る卅日演武場に於て開催した

大田の種痘

大田府にては來たる八、九、十の三日間、六、十二歲の乳兒童に對し春季種痘を左記により施行するはずにてそれ〴〵通知を發したが萬一遲忌又は手續きを履行せぬ者には相當の處罰を行ふはずである（大田）

▼八日午前十時より內地人全部小學校に於て
▼十四日接參
▼九日鮮人（春日町、榮町、大興町）寮町二丁目朝鮮旅館にて
▼十五日施診
▼十日鮮人（本町、四町、東町、）本町二丁目鄭泗濶家市場米殿店
裏十六日施診

教員會幹事會

大田教育會では一日夜大田高等女學校で幹事會を開催し諸問題を附議し更に平野師範校長に委囑の率田信氏の借入について協議をなした（大田）

運搬車に轢る

論山郡鳥致院の長男は北七日午前十時頃郵便局前通りに遊びをる處を同町通りを疾走中の運搬車に轢かれ左足頭部外數ヶ所の重傷を受け入院したが人事不省のまゝ遂に死亡した（鳥致院）

慶尚南道

海戰記念塔の除幕式は廿七日
晝夜兼行で工事を急ぐ

鎭海兜山々上の日本海々戰記念塔の工事は晝夜兼行で急がれすでに塔の外部石工事を終り一小部分を殘すのみで塔上の金鵄も取付けられ今は外周および階段の一部を殘すのみであるが來る廿七日の除幕式も目捷の間に迫つたので同建設會の名譽會長、鎭海司令官、副會長松尾邑長、鎭海要港部參謀長理事長の外、および久保要港部參謀長、相田選氏委員候間聯隊長、片野龍男氏の幹部は記念塔建設事務所上に集まり除幕式の次第および參列者の案內狀發送その他の件につき協議會を開き凝議するところがあつたがなほ詳細な點に關しては今後數日會合のうえ打合せするはずである（鎭海）

釜山學組總選擧 六月一日擧行

釜山學校組合會議員の改選期は來る六月一日であるが、すでに餘すところ一ケ月に迫つたので釜山府では選擧人名簿の調製に着手し選擧の執行をひかへて其の作成を急いで居る（釜山）

第一金融祝賀會

釜山第一金融組合は本年をもつて設立滿十周年に相當し組合員一千七百名に達し追々盛大なる事業の發展を見つゝあるが來たる五日午後四時から公會堂で祝賀をかね總會を行ふと（釜山）

釜山の徵兵檢査

釜山の本年度徵兵檢査は一日午前七時から釜山公會堂で執行官佐藤中佐臨場の下に行はれたが第一日の受檢壯丁は第一師團七名、第二師團十二名、第三師團九名、第四師團十五名、第五師團四十六名、第六師團八名、航空隊候補生一名、計九十八名である。なほ第二日は八十六名、第三日は百四名、第四日目は百十四名である（釜山）

妓生の自由廢業
制度改正に不服を唱へ

東萊邑內にある東萊券番妓生廿五名中十九名が遂に去る廿八日東萊署に自由廢業屆を出した奇拔な事件がある、事件の內容は從來妓生は每秋二回だけ檢黴を施行してゐたが內地人側の東萊溫泉の藝妓は月三回の檢黴を行つてをりその業態が何等內地人の藝妓と變りないから衛生取締の見地から隔月に一回の檢黴を行ふといふ警察側の制度改正に對し不服を申立てた結果右の狀態となつたものであるがいづれも右の妓生は警察側の自由意思であるから警察側も强硬的態度に出てゐる（釜山）

釜山の兒童愛護デー 四日に行ふ

釜山の兒童愛護デーは昨年五月五日を期して釜山府主催のもとに行はれたが本年はその趣旨徹底せず本年は特に各團體と協力釜山の有力に適する施設をなしたいと釜山府およびロータリー協會主催で來たる四日の土曜日に繰あげ左記の計畫的事項を行ふこととなつた

一、府より愛護デーに關するポスター配付
一、講演と映畫（父兄姉の爲に四日午後七時公會堂で）
一、童話大會（五日公會堂）

內地へ密航 張本人捕る

釜山大新町勞働者張某明（二二）は府內凡一町職員某（三〇）と共謀し過日から盛んに朝鮮人內地渡航者の出稼ぎ人を募集してゐたが去る廿五日草梁金資等外廿九名を集め一人當たり七圓合計二百十圓を徵して密航を企てまんまと三十名を釜山島に上陸せしめたのに味をしめ再び內地出稼希望者卅名を募集し一人當たり手數料五圓で交涉中三十日釜山署に探知され直に檢束された上嚴重な取調べをうけてゐる（釜山）

海軍墓地祭典

鎭海の海軍墓地では去る三十日祭典を行つたこの日鎭海要港部および鎭海憲兵隊の將校、官民多數參列盛大にてその他は……

（寫眞は同夜の群衆と元山の踊り）

咸鏡南道

元山の奉祝の夕べ

天長節後の天長節である二十九日の元山は恰もこの佳き日を壽ぐかに櫻花滿開明日の陽も落ちて晩來より夜の闇に暗れ全市は紅提灯および本社元山支局主催の夜の奉祝ボンボリを先頭に全市町總代および兒童參加者約百數十名は元山府廳前で午後十時より御眞影奉拜式を擧行ひ一般市民の奉祝は正午から神社公園において催され少女舞踊が同公園を賑はしたらぬ群集の人山で大賑ひを呈した

特命檢閱使 咸興の日程

特命檢閱使武藤大將一行の咸興における日程は左の如し▲五月二十二日午前十一時十分羅南より咸興着▲同日歩兵七十四聯隊檢閱▲廿三日歩七四及衛戍病院檢閱▲廿四日咸興憲兵檢閱▲廿五日豫備▲廿六日午前訓示▲同日午後零時五分咸興發▲同五時四十三分元山着と豫定され同檢閱終了後咸興および興南觀察の事となるかも知れぬ。

マラリア撲滅

咸南地方のマラリアは鐵道沿線から次第に蔓延するに至り衛生課では松下醫務部長の斡旋の下に本年の冬に到る迄に一段マラリア患者を受けて明年四千人の患者におけるマラリア保菌者および患者には十月頃まで定量の鹽酸キニーネを無償で服せしめて全滅をはかる一方萬一副作用を起した者は無料で治療する事に計畫中である

五日は蛔虫驅除デー
廿箇所で無料診斷を行ふ

五月五日は兒童の寶の日である。この日は全鮮一齊に兒童愛護デーとして各種の催しが計畫されてゐるが咸南では兒童の無料健康診斷と蛔虫驅除デーとし衛生課は官公立病院、公醫等を動員して道內二十ヶ所で兒童の無料健康診斷および蛔虫驅除を行ひ乳幼兒の保健衛生思想の普及を期するはずである

黃海道

旱害救濟に羅津浦川の改修
工費三十一萬圓

黃海道昭和四年度の旱害救濟事業中土木費に計上された三十五萬四千圓に達するが、その中最も事業費に要する工費は約三十一萬四千圓（內務部補助約二十二萬圓）で、管內延白郡下の羅津浦川改修工事は最も重要なる工事で同工事費は全體の九割を占めてゐるが道當局がかく局部的に巨大な經費を投ずるに至りたる事由は、元來羅津浦川は有名な河川であつて流路延長約三里を有してゐるが、その流路は殆ど迂曲羊腸の如く、每年夏期霖雨時に際しては流域の畓四千餘町歩は泥濘化し十餘日にわたりその排水も又容易でなく實に同地方の禍根をなしてこれが改修の一日も速ならんことを要望してゐたのであるが、偶々昨年の大旱魃に襲はれ本道海岸地方の延白郡地方の罹災民もなかんづく甚大であつたので道當局においては羅津浦川の改修工事を計畫し、勞銀撒布の方法によつて同地方の罹災民を救濟することに決定したもので、今回の計畫は流路の屈曲部分約七千米の改修を行ひ排水を容易ならしめる一方閘門を施設し、夏期霖雨時の溢水氾濫を防止せしめやうとするもので、この竣工は明年三月三十一日の豫定である（海州）

沙里院のお祭

沙里院神社祭典は一、二の兩日いとも盛大に執行され一般市民は國旗を掲げ燈をかゝげて祭祝し二日は銀行會社も休業によつて休業した（沙里院）

武道大會出場選手決定

來る十日より十二日に至る三日間京城道場において擧行される全鮮武道大會へ出場する黃海道選手は道警察部主催の第九回全鮮武道大會へ出場する豫選の結果左の通り決定した（海州）

▲柔道部選手 德光助一（一級）田島新太郎（初段）高木莊孝（初段）鈴木佐吉（初段）宮崎知吉（一級）
▲劍道部選手 吉永勝三郎（一級）小根久助（初段）荒木石太郎（初段）以上五名 補缺 有福正助（一級）鈴木俊雄（初段）以上五名、補缺、平原定治（二段）村島光（二級）

於之洑管理組合總會

於之洑管理組合總會は豫定の三十日午後一時沙里院邑事務所において開催したが今回は特に水利組合設立問題がからまれてゐた關係から五百人餘りの盛況を呈し、近年まれに見る緊張裡に開會の幕を切つて落とされた、いつもなれば、すら〳〵と通過する歲入出豫算および前年度歲入出決算案にも異議續出の狀態でなかんづく理事改選の件につきては道當局が手を入れた規約第十三條但書の『組合長理事は總會で選擧せずその決議により郡守認可す』とあるのが氣に食はぬとてこれに對する規約改正論を叫ぶもの多數を占め結局これを總會にて選擧するとの條文に改正してから理事の改選しやうといふ事で、やつとその他の歲入出豫算および豫算等も原案通り可決し午後八時散會した因に理事の選擧は六月十五日である（沙里院）

咸鏡南道

廿騎轡を並べ中原の鹿を逐ふ
第二期戰に入つた 平壤の學組總選擧

來る廿一日執行される平壤學校組合議員選擧はいよ〳〵第二期戰に入り十六日の中原の鹿をおふ廿名の候補者はわれおくれじと蹄を並めつゝあり

西村太一、今井晴次郎、小松長三郎、佐藤雄、大竹重五郎、石阪信乃雄、林田四郎、黑川九平、山本晨三郎、藤原七郎、桑谷實、木村省三、福島欽二、藤井康三郎、松井三郎、重松武雄、原淸一、福永源治、立川紋二

の諸氏で、これ等の人々は選擧前北名の候補者に止まらんと豫想され內地の狀況からして當選確實なりと豫想されてゐるのは

大竹重五郎、桑谷實、林田四郎、黑川九平、岡崎七郎、福島欽二、藤井康基、松井三郎、重松武雄、福原淸一、福永源治

の十一氏である、更に豫想さるゝ最高點は二百票以上となるべく、從つて二千九百廿名の有權者中二千六七百名の投票者ありと假定すると最低は七十票內外で當選せんと傳へられてゐる（平壤）

庭球部行事決定

平壤體育協會庭球部本年度行事豫定は去る廿九日公設グラウンドコートにおいて行はれた個人庭球戰をはじめとし左の如く決定した▲五月五日府內春季庭球リーグ戰▲同十九日兼二浦遠征▲六月二日女子庭球戰▲同九日鎭南浦遠征▲同十六日京日主催西鮮豫選▲廿日春季オールド、ボイス庭球戰▲九月十五日平南男子庭球並に神宮豫選大會▲同廿三日西鮮三角リーグ戰▲同廿九日平南女子庭球戰▲十月十三日鷄林トロフキー戰▲同十七日府內男子中等學校個人戰（目下交涉中）▲同廿日府內秋季リーグ戰▲同廿七日春季オールドボイス戰

庭球リーグ戰 五日開催す

平壤體育協會庭球部主催平壤春季庭球リーグ戰は來たる五日午前九時より平壤公設グラウンドコートにおいて擧行さるゝことに決定した參加資格は平壤府（寺洞を含む）に居住するものに限り一團體三組とし團體名、選手、代表者住所氏名を明記して三日午後三時までに平壤女子高等普通學校內長谷川……

廠當局長あて申込まれたいと（平壤）

平壤の祭典

平壤神社春季大祭は卅日夜の前夜祭りに始まり一日は午後一時同神社より行列美々しく御神輿、大和町、南門町、櫻町、鷲町、船橋里の各團體その他はこれに御供し賑々しく立てられたる全市をねつて同六時頃櫻神社御着、同八時より同神社において夜の祭典は執行され夜ふくるまで非常なる賑ひであつた又二日は午前十一時櫻神社御發輿同日同樣大行列を成して全市をねり夕刻近く平壤神社へ御還幸遊ばされた（平壤）

平每總會

平壤每日新聞社臨時總會は卅日午後三時から同社樓上において開催、收支決算を可決しついで役員選擧を行つた結果左の諸氏當選

▲取締役 大橋恒藏、福島莊平、古莊仁太郎、河村國助、稻葉彰之助、小山源一、福井武治郎、
▲監査役 丸山惣平、中丸好太郎

ついで同社の組織變更の件について協議し前記取締役並に川添種一郎、社員山田勇雄、佐々木繼藏、森敬次郎の諸氏において同組織變更に關する議案を作り更に同案を作製することとなり同六時頃散會した（平壤）

訂正

一日附の西鮮三道穀物大會記事中役員に誤記あり左の如く訂正す 穀物委員長新井新照副委員長梅村正六

合財袋

◇……去る廿七日午前三時頃平安南道中和郡東頭面嘉里洞金文吉（五九）方へ侵入し刑事と稱して同人及同居人劉仁楨（六一）を脅し文吉の所持金五圓を奪つて逃走した犯人は中和署で搜査中の處平安北道朔州郡水豐面沙里院面巡査吉田時寶等の徒黨で中和郡東頭面甲里金鳳乾（三八）の兩名を有力なる被疑者として逮捕目下取調中

◇……去る卅日午後九時三十分頃平壤府船橋里巡査派出所前で寺洞行の七號電車が脫線したが幸ひ負傷者を出さず同十一時復舊

◇……大同郡龍山面中村里金泰昌（二三）外五名は去る廿八日同面龍岳山の東方中腹の石穴中に豹が潜んでゐるのを發見し入口で火を焚いて燻出せしめ子豹二頭を獲た親豹は不在

平安北道

新義州學組會議

新義州學校組合は一日午後二時三十分公會堂で府尹議長の下に改選を他四件を附議したが戶別割賦課等級決定の件があるので引續き二日も續會する（新義州）

稅關派出所新設

新義州稅關は一日から麻田洞四區と附外光城面柳草洞の二ケ所に派出所を新設した四區は監視所を昇格させて徵稅事務を取扱ふことになり柳草洞派出所も同稅金を取扱ふので附近居住者の不便がのぞかれた譯である、なほ柳草洞の方は警察官駐在所で監吏一名と巡監一名を置くと

新義州消防春季演習

新義州消防組は一日午前八時春季……勅語奉讀を公會堂の廣場で行つた新義州警察部長、古市新義州署長の訓示、消防器具の檢閱があつて分列式を行ひ更に放水、梯子、その他の演習をなし十一時終了し警察部長の訓示と古市署長の講評があり組員一同は公會堂ホールで十一時半から慰勞宴を催したが來賓多數あり盛會裡に一時半散會した

メーデー平穩

新義州のメーデー當日は何等の事故なくなほ北一帶頗る平穩であつた（新義州）

京畿道

松都金融評議員

開城金融組合の評議員選擧當選者は左の如し（開城）▲三〇四票張成煥▲二八五票孔聖學▲二八一票馬鋼旭▲二六七票馬玄圭▲二六四票孫永佑▲二二六票孔聖初▲二三七票金演斌▲二〇六票賀定之助▲一八七票古五〇票岡本晉▲一三五票崔永▲一三〇票李永錫

子供の遭難 貝拾ひに行つて

二十八日午後五時四十分頃月尾島の仁川府立港灣部作松から外に遭難者がある旨仁川水上署に報告し救助を求めたので水上署では直に第六號丸を出動せしめ港外にて搜索中木の葉の如くなつてゐる小形船を發見、漕つて二人を救助したが右二人は寺町一五山本末雄長男吉（二）と同町鳥七五安部作松二男勝（三）で兩名は同日午前十時頃友達五人と貝ひろいに行き友達は歩行して歸つたが右二人は滿潮になり風浪にもてあそばれてゐたものである（仁川）

全羅南道

全南雜俎

◇大典祝賀當日光州官民奉祝の次第は▲各戶國旗及軒燈を掲ぐる事▲各町里界に大國旗をたつる事▲午前八時三發の煙火を打揚ぐること▲午前十時より御眞影拜賀同十一時より市內各學校生徒の旗行列▲午後一時より光州小學校講堂に於て官民合同祝賀▲午後三時より武德殿に於て知事主催の祝宴後は光州市民の提灯行列をなす

◇木浦郵便局山手派出所は昨年九月から獨立し專任所長として加藤登平氏が來任したが現在の廳舍は郵便局敷地內の小さな建物で不便なるに鑑み府內有志が新廳舍建築の議を起し之を郵便當局に諮つたが滿場一致で贊成し建築費の一部を自發的に寄付する事となつた其の計畫に依れば坪總工費一萬五千圓の豫算で此の內六千圓を寄附し殘額だけを明年度豫算に見積つて貰い新築促進を要望すると云ふに在る、

◇南朝鮮鐵道會社經營の麗水光州間鐵道敷設工事第六工區請負龍島組にては廿六日午後四時より道立醫院裏山に於て官民多數參列の中に起工式を擧行した

◇木浦の電話は本年の至急架設は非常な困難の見込である之が消化は容易と見られて居るが架設の申込は總計六百七十餘の加入者となるので明年度は共電式に改善せられる運びとならうと

◇光州普通學校所設置に關し北七日午後三時光州小學校講堂に民有志多數集合協議會開催

◇全羅南道金融組合聯合會の主催で本年は聯合會設立十周年に相當するので之が祝賀會を二十四日午後四時より金融組合聯合會事務所に於て擧行した

◇木浦の御大典記念事業として總工費五萬圓を要した木浦小學校記念講堂は此程內外共に竣工したが五月十九日午前十時から落成式を擧行し引續いて午後には學藝會を催す事となつた

◇靈岩郡內は昨今麻疹猖獗をきわめ現在の罹病者は內地人廿七名朝鮮人二百五十四名で朝鮮人三名は死亡したが本年の同病は例年のものより惡性で肺炎を併發……

仁川雜俎

◇仁川教育會總會は二日午後四時から仁川公會堂に於て開催出席者百數十名、三年度決算並に事業報告、四年度豫算評議員役員改選を行ひ向井北商業校長の講演あり閉會した

◇仁川體育協會柔道部では七日より仁川武德館において初心者に對し左の通り一般希望者に稽古を開始することになつた 稽古日 每週、火水木金の四日 時間 午後八時より一時間 教師 福田、田中、原井、有島

◇昨年の水害、旱害の餘波と一般不景氣のため滯納者が續出し、その預金額を超過するもの續出してゐるが之には諸種の弊害を伴ふので仁川署では取締を勵行すると

◇仁川宮町の京城電氣會社仁川支店營業所は現營業所の隣接地百卅九坪を買收したが八月頃建築工事に着手する、新營業所は煉瓦建二階建に倉庫一棟を建て總工費五六萬圓、

◇仁川府教育會では兒童愛護デーの思想普及を圖るため仁川府當局後援の下に來る五日午後七時半から仁川公會堂に於て童話舞踊と映畫の會を開催することになり入場無料

◇二十九日午後五時仁川松島里季宰求方物置から發火、同四十分鎭火した、損害三十圓、原因取調中

◇仁川花平里林基成長男洪氏（七三）は二十八日午後四時半頃朴德吉（二三）運轉手の操縱せる仁川自動車に月尾島突堤中央で轢かれ仁川府院にかつぎこんで手當を加へたが死亡した

◇千葉縣人小林彦右衛門（二九）は廿八日來仁流浪中仁川署員に怪しまれ取調べの結果無斷で拔け出したこと判明、仁川署で保護中

◇仁川府松峴里申氏（六七）は三十日午後五時頃桃山附近で花見の餘り醉醜の花を多量に食つた所が中毒して人事不省に陷つた所を牛角里派出所員に救護され蘇生した

猖紅熱下火となる

仁川府內における猖紅熱は近く下火となつたが豫防注射實施後における罹病狀況を見るに注射後卽ち三月八日より四月末日までの患者發生數は注射したる者中より五名注射せざる者中より十九名で注射したる者の中には死亡者は皆無であるが注射せざる者十九名の內死亡者は十名の多數にのぼつており豫防注射の效果はあきらかに認めらるゝに至つた

地方集會

◇河野警察部長 慶北道河野警察部長は一日午後七時から瑤亭明石に在邱新聞記者廿餘名を招待し晩餐を張つた（大邱）

◇安井遊管、大田鐵丸工場主荒井金之助氏は一日午後三時より荒川遊園地に大田官民有志多數を招待し園遊會を催した（大田）

地方人事

▲李範益氏（慶南參與官）一日朝京城へ
▲日下部少將（朝鮮憲兵司令官）一日朝釜山着
▲今村慶北道知事 七日から京城で開かれる知事會議に出席を兼ね事務打合せのため四日上城の筈
▲津田信氏（新任平壤師範學校長）事務打合の爲め二日大田驛發京城出張 三日歸任
▲淸水忠南衛生課長 一日大田へ二日歸任

日進月歩の
科學と歩調を一にして
常に優秀の記錄を保持する
ミツワ石鹼
不斷の品質向上の爲日夜科學的研究に盡しつゝある技術家諸氏
理學博士 小平 氏
理學士
農學士 河村正館氏
工學士 三雲大郎氏
工學士 野中正夫氏
産業の合理化　即ち
科學的研究　工場組織の完備　原料の嚴選　特殊の工程　大量生産等の妙味を發揮して
其結果は　淨化力が強く
而も化學的作用は極めて緩和く　後に石鹼分を殘さず皮膚毛髪をしつとりと養ひ
且つ至廉にして三倍以上永保が致します
◎ミツワ石鹼の種類
ミツワ石鹼　大中小形四小形・大形は三個入六個入一打入
ミツワ煉石鹼　廿番卅番フローラ其他芳香馥郁化粧用に必適
◎實用白石鹼　經濟と實用とを兼備へたる純良の一般家庭用
ミツワ水石鹼　佳香温雅使用法も簡便なる純良化粧用水石鹼
ミツワ浮石鹼　品質優良一般洗滌用として理想的なる浮石鹼
ミツワフレーク　石鹼溶解が容易に出來る高級洗滌用削り石鹼
◎洗濯石鹼　最も經濟洗濯用軟質石鹼而も經濟的な理想品也
◎工業用石鹼　各種の特殊工業用途に適する各種理想的良品
本舗　東京　◎丸見屋商店

米山朴堂氏夫妻 近く個人書會開催

能書家朴堂米山氏は生來書を好み後に小野鵞堂、近藤雪竹、高塚竹堂の諸氏に師事し現に東京戊辰書道會の委員である。長く滿洲にて斯道の普及のため盡くして來たが今回官を辭し東京へ歸還することゝなり當地來遊を機として近く書會を開くと。なほ富子夫人は夫君と共に鵞堂、竹堂氏等について多年研鑽を積み夫君とならんで東京美術院展覽會、日本書道作振會、戊辰書道會などをはじめとし各展覽會には毎回入選入賞の榮譽をになつてゐる（寫眞右朴堂氏筆、左富子夫人筆）であると思はれる。

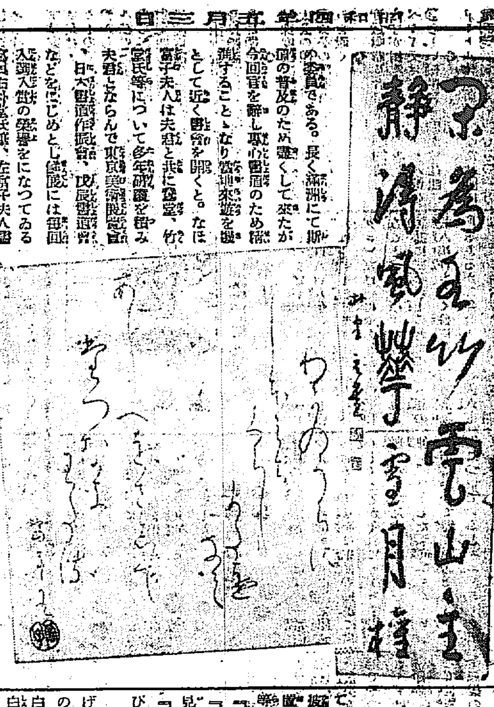

俳壇の一角に立ちて（7） 竹崎冷風

更に私は、俳壇の一角に立ちて思ふに現今は、生命的に高きものは多數にあるのであるが、内的深さに於ては甚く生かされてゐるものは誠に微々たる感がある。といふやうなる淋しい現代である。然もすら、我それに生命的技巧を眩もたずく端的に目論んとするものでして行かうといふやうなることの上に調和は一進一退、たゞ破調そのもの人間、破綻そのまゝのもの人間であるもの多きことが、どれだけ世相を複雜化し又多數の人間を不純化してゐるものであらうか。—

又かうした風潮が俳壇といふものまでも引ずつて行かうとしてゐるやうな悲惨なる現狀であるのである。

たゞ、この危機から脱して行くには、單に事物を模寫羅列し又は破綻そのまゝを報告するやうな態度にいつまでも低徊することの手段と時間とを節して、早くわれ自身を特化してしまふことである。即ち常住の我内的生活を純化してしまふことである。その爲には、諸乃前述われの『眼』を以て、自然をおほへる一切の技巧、儀禮を除けて、彼を整理し單純化して、しかしてわれの玲瓏たる天地を見出しやがて自然に歸一する爲の修練の努力をさゝげる他はない。

かくして究極は、寫生だ、客觀だ、主觀だのといふやうなる餘裕もないすでに澄み切つた感じに到り得たところの、すなはち彼の澄さに徹したところのわれ自身であり得らるゝことになるのであつて、こゝにはじめて自然を征服し（感情、單純化）しうるだけの偉大さを持つことが出來るのである。偶つて、如何にして自然を征服しうることが出來やうぞと、ひたすら現實の世界に住みてかゝることを空想してゐた時代け過去の夢であつた。

かくて常識は常識、事實は事實、理論は理論、藝術は藝術といふやうにおの〳〵別異の世界がある。そしてあらゆる世界を詩といふ究竟の藝術境から見ると、それらの種々相がありありと見えすいて來るのである。

ゆえに究竟の眼は、誠に靜であらねばならなかつたのである。

○

須臾郎ふるに、いつか各派混合の句會席上において、其發態度をして『これが寫生といへるかッ』といふやうなる言葉を弄した一二の人があつたとの事だ。がこれは甚だ以て聞き捨てならぬ事である。かゝる句合の席上においては、わけても互に相ひとしい風雅の友として親しみあつて些も借上のふる舞に出でずひたすら明るい心持に敬意して派の別ちなく雅後の風交をこひねがふべきであることは、俳人としてのみならず一般禮儀の問題である。又如何なる句作者の作品であるのである。

然るにわれの子孫に對する評價の作品でもあるのである。又か樣なる句作者の作品であらうとも、それは同樣に敬して一律に行かんとすることは甚だ單純そのまゝであつて、これは恰もわれの先輩なる派の者に對して非難であらうとしがゆゑにその者の作品を難ずる他派の者に對して毒舌をたくまうするのと同一の態度である。誠に興深きあたゝかみもないいはゆる形式そのまゝ

京日柳壇 【二月選】（完） 井上劍花坊選

【五客】

現實のどつかに夢の欠を見る　京城　學木

夢二つ包んで流す捨小舟　太田　安陽坊

小業繁盛け夢を見留ける　全南　秋山　鐵鶴

殺される刹那の夢へ汗をかき　龍山　森　巨樹

夢にさへ母の姿はまどろまず　安東縣　岩上　松雄

人位　どんぞこのパン夢でしか食べられず　龍山　風間　一歩

地位　夢にまで金を握つた手のぬくみ　龍山　熊本　靜香

天位　夢の世にしては貧富の差がひどい　太田　山口　雄心坊

選者の句

現實の外は空なり夢幻なり

北鮮の印象（1） 井上位人

寒の旅行ほど快適な、—旅趣のゆたかな興趣を與へるものはない。旅行は寒か秋かの二季節をもつて最上とするのはいふまでもない。

私は新羅以來百里栅ついでうしなふ不幸にみまわれ、心身ともづから疲弊してゐたとき、はからずも滿鐵、羅南方面へ出張することになつたので、仕事の余暇見聞した一二の見聞をしるして北鮮の印象をのこしたいと思ふ。

私が同行者木氏とともに京城驛を午前八時に出發したのは陽春のけはいが漲る一日を、開城のうちにつゝみ、臨津山の山容が旅情にその影をあらはしてゐるあざやかな朝であつた。列車は左に臨津江河畔をつたつて北上にうかぶ雄姿—開城の峨々の臨山、右に臨津河畔をつたつてゆきかひ、こゝはしばし臨津の風光ではあるが、寂はまたすて難い佳景である。こゝは京城の北の關門であり—大都京城が東に朝鮮地帶であり—南に鐵原をめぐる鐵原山を現出して京都市と聯絡の要害地帶であるのは推測するに難くない。

漢江の洪水臨津江の大堤防工事をみれば大正十三年の慘禍水害を思ひ起させて嘆息を覺ゆるが、しかし今日漸々と美しい新さをもち發光に映ゆる江原道を見いれば、四十萬市民の飲む生命を繋ぐ水の源であることを深く想はせて感慨の念をさえ起こさしめる。

京城をにぎる滿洲里驛で列車の客人定數がさだまり元山ひとしきり乗客が混雜するところまで殆ど變はかない。北漢山の白雲臺の樣態を備へて一眺の風致をしのばせる風景と櫻花の名所から牛耳洞へと緑の行樂を思はせる。一帯京元線で、車窓からながめられる風景のうち京城附近では議政府までがよくそれから以北百マイルの鐵原から三防元山間がよい。その外はおほむね平凡の山間平原である。

だが私にとつてひとつの懐しい思ひ出を起こさせるところは、鐵原附近の鐵原驛のある鐵原である。ここは江原道の主要な一都邑であり、京元線の中間に位置する主要な驛の所在でもある。思へば京元線開通當時十數年の昔日、私は京元鐵道の事務に從つてこの地で一年半ばかり事務を執つた經驗がある。その時代は山野ことごとく荒涼としてむしろ原始時代を思はせる時代で併合直後の民心は極度に動搖して旅行するにも護衛兵がつくといふ狀態であつた。そんな時代だからまだ文明の利器を利用してさかんに活躍する旅行家などの殆んどもなく自然の美はおのづから自然そのまゝの姿をして大光里驛附近鐵原の奥地などの溪谷や河川や湖路にそうた草原などには鴛鴦雉子朝鮮白鳥などが家畜のやうに群がつてゐた。私はあるとき天日をおほう丹頂鶴の大群が平康高原に悠々と翼をひろげ舞ふたび、夜鷲の一群がタイフーンのやうな羽音を立てゝ過ぎ行く姿をみた。だが十數年後の今日、この都邑附近をみれば時代一變文化の悪潮は山野にみなぎり當時一望の沼澤地は美田と化し世界の名山『金剛』の遊覽驛の立て看板が文化住宅のあひだにまじつてモダーンなスタイルで旅人の心をそゝつてゐる。そこに私は朝鮮のひとつのあゆみを見得られるのである。

黄金の幻（18） ワシントン・デーヴィング作 矢田學 譯

海賊どもはあらかた任務を終へてゐました。穴は埋められて、彼らは芝土を元の場所に注意深く置いてゐます。それが濟むと、彼らはその上に枯葉を撒布しました。『さあ、』と首領がいひました、『惡魔だつて見つけきるものなら見つけてみろ。』

『人殺し！』とサムは無意識に叫びました。

惡漢の一隊は吃驚して上を見あげると、サムの丸い黑い顏が彼らのすぐ頭上に出てるんです。彼の白いひとみは半眼窩からとびだし白い齒はガチ〳〵と顫へ、顏一杯に冷汗が光つてゐます。

『見つけられた！』と一人が叫びました『やつつけろ！』とも一人の方が叫びます。

サムは打金を上げる音を耳にしました、がさすがに銃聲を待つてはゐませんでした。彼は岩や石ころを上ちあがり、藪と灰の間を無我夢中にくゞり拔けていきました猫のやうに土手を轉げおち、山猫のやうにも一つの土手を驅け登りました。あちらからもこちらからも賊の誰かが取圍んでくる氣配が聞こえます。たうとう彼は、河に沿うた、岩のごろ〳〵した丘の背の下まで追ひ詰められてきました。赤帽の一人は背後に迫つてゐます。鐵のやうな險しい岩が彼の逃路に屹立つてをつて、すべての退路を遁つてるやうに見えましたが、その時彼は幸にも、强い綱のやうなブドー蔓が岩壁の中ほどまで垂れ下つてゐるのを見付ると、死に物狂ひにそれにとびついて、兩手でそれをしつかとつかんで、曲藝ぶら盛りでかつ搦攀でしたので、ぶら〳〵ゆれながら崖の頂上まで登りつくことが出來ました。そこで彼がくつきりとその姿を空中にうきあがらせた時、赤帽は打金を上げて銃を發射したのです。彈丸はサムの頭を掠めました。突さの思ひつきで彼は、一聲悲鳴をあげると地上に倒れ、同時に岩片をとりはづしましたので、それは大きな飛沫の音を立てゝ河中に轉がりおちました。『やつつけた』とその赤帽は、あえぎながらはせつけた一人か二人の仲間にいひました。『野郎河の魚以外にや話しはしめえ』

追つ手らはそこで田園を一しよになるため引かへしてゆきました。サムは岩の頭を靜かにすべり下りて彼のボートに身を移すと纜を解いて水車水のやうに走つてゐる潮流に身を任して、やがてこのあたりから流れ去ることが出來ました。よほど流されてからはじめて彼はオールを使ふ元氣が出てきました。—彼はヘル、ゲートも瞠ずふらい鍋も、豚の背の危險さへも忍れずに、矢のやうにボートを走らせました。それでサイダムの古い農家の屋根裏の寢床に氣持よく臥て、きつと自分を完全に安全だと思つたやうなわけです。

こゝでピーチ・ブローは一服つけて、傲慢の大コップを一服りした。聽手たちは、話があとの一口を待つてゐるやうに、口を開けて首を延ばしてゐた。

會報欄

春風會（京城、朝鮮報）

發春居不老宗匠選

春立や岸間の氷とけそめて　桂堂

古柳昔を語る無住庵　白陰

枯原の色や春立つ日の光　白陰

深山路もまだ雪ながら春は立つ　飛骨

門札は女文字なり柳影　子狩

春立てば雪持つ山も霞そめ　皆夢

三光

春立と聽しぞふなり旭の島　梅雪

柳ありされと明るき文化村　羽峰

銀の梅に春立つ日さしかな　飛骨

追加

春立や筧ちよろ〳〵水の音　梅雪

舞鶴吟社（江西、玄水報）

病める兒の仰ぎ見る窓の暦　雲嶺

暦掛け終り明より華やせまる　霞室

アカシヤの枝にふりむく春の音　系部

春の川城をめぐりて流れ隠　玄水

ロずさむ悲ぎ乙女や春の川　鳳岩

久方に樋とくや春の川　鹿城

石臼ゝで爪立ち越すや春の川　黑山

春川岸にならびて雲や鶯鵡　南山

乙女子か芹摘みむ春の川　西月

春の川破れし橋をとび越えし　草月

とざされし底に音ある春の川　木公

船ありて春川よどむ處かな　柳湖

草折りて流して見る春の川　寒水

● 訂正 ● 昨紙本欄『餘滴』中に『印度の西貢』とあるは『印度支那の西貢』の誤りであつた。

學藝界

◇山葡萄 七月號課題、雜詠（十句）帆影郎選、三昧句抄（十句）みよし選、職（五句）正岬選 締切五月十日届先江原道長箭山葡萄發行所

◇照時桃村氏（俳人）龍山小學校より楊平普通學校に榮轉

◇松尾重行氏（詩人）今度明智蹴丸と改名

◇淺田孝次郎氏（俳人）黃海水利組合に入り不日赴任

◇久木社 五月四日蹴町官舍松村桃代方にて歌會を開く。雜詠二首持寄り同好者歡迎

◇多田智士氏（本社記者）病氣引籠中

◇日出亞浪氏（本社選者）四國巡遊後十一日大方市に於ける北九州俳句大會に出席

◇入部千朗氏（俳人）金堤より入城一日夜釜山へ

街の花嫁

『婦女界の「明眸禍」』

○ 曾て、菊池寛氏がいはれました『婦女界に書く小說は、いつも不思議に自分の會心の作となるのである……』と。自分の言葉に良心を持つ作家の言として、これは味はふべき感想です!!

○『新珠』もさうでした。『受難華』もさうでした。殊に目下連載中の『明眸禍』は、批評家をして、『菊池氏の小說は、婦女界の誌面と、讀者の呼吸と、作家の氣持とがピッタリ合ふからだらう……』とまで激賞させた程です!!

○『明眸禍』の五月號の部分けが、讀者をしてヤンヤといはせるのはなぜでせう!?

それは珠子が、いよ〳〵笹沼の戯曲『街の花嫁』の女主人公としてステージに立つたからです。

そして作家としての笹沼の死活問題を握るこの戯曲が、果然成功をおさめたとき、昂奮の餘り、舞臺で勝れ合つた二人の、唇!!

○ 反省と愛慾の惱みと戰ひながらも、離れ得ぬ笹沼と珠子、そして深夜、珠子のホテルを訪ねてきた笹沼の妻……。笹沼の妻の嫉妬は爆發しないでせうか?! そこに異常な危機を孕んで、今や戀愛の波瀾が展開されんとしてゐます。

○ 讀んでハラ〳〵する小說。知らぬ間に引き込まれる小說とは『明眸禍』のことです。然もどこから讀んでも面白い小說ですから、まだ御覽にならぬ方は、ぜひ大至急お讀み下さい。

金剛山特産 松の實精不老泉

強精飲料

創立明治參拾貳年 倉庫業兼營
京城府南大門通貳丁目百拾壹番地
株式會社 朝鮮商業銀行
頭取 朴榮喆 副頭取 和田一郎
支店 出張所

模範 全乳 ◀李王職御用 ◀鐵道病院御用
太正塚肥肥塚畜主 東亞牧場 （電本二五二番）

小兒科 吉田醫院 醫學博士 吉田得次
診察 自午前九時 至午後二時
電話龍山四八番

藥種賣藥卸專業
月刊時價表及發賣品目表進呈
釜山辨天町一丁目
合資會社 大黑南海堂

東萊溫泉 溫泉旅館 荒井旅館
諸官衙御指定 釜山 荒井旅館

米菊 酢 菊菱
味も名も良い 一菊菱は
釜山本町四丁目 林酢釀造場へ 御注文を御願ひします

胃腸

澱粉性食物は勿論蛋白性食物即ち肉類鷄卵等の消化を促し脂肪の吸收をも容易くする消化の良藥

○ミツワ消化錠
消化不良、食慾缺乏、過食、胃腸障害、榮養不良病後衰弱等凡て消化を促すべき場合に效あり
定價 金四十錢 金壹圓

消化吸收を促し食慾を增し、制酸緩下の效を奏する特製の芳香健胃料

○ミツワ健胃錠
食慾減退、食物停滯、胃部疼痛、惡心、嘔吐、胃加答兒、胃弱、嘈囃等に效あり
定價 金貳十錢 金五十錢

胃腸の健全は保健衛生上極めて大切であります、消化の不良や、過食、過飲、不良の飲食物、其他の理由で、胃腸が損はれた際は、本邦唯一の定評あるミツワ家庭藥の中右の二藥を直ぐお服用下さい、その著しい奏效は必ず御滿足なさいますに相違ありません。

處方を明記せる本邦唯一の ○ミツワ家庭藥卅二方の内
藥劑監督 理學博士 藥學士 小平 勝 氏
著名の藥店にあり・最寄に無き時は本舖より直送

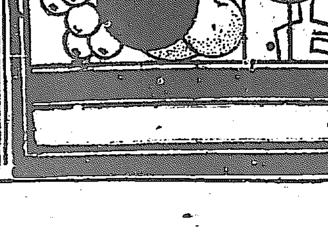

東京 ○ミツワ石鹼本舖 丸見屋商店
下谷區二長町營業所 振替口座東京七一〇一番

觀劇に忘れ勝ちな頭痛の藥 ◆森田博士御推薦の 帽子印荒川
ノーシン
はどんなにひどいゴツうてもタッター服のむと三四分間でキクのがこの藥の特長で◆又
頭
のクシヤクシヤする時頭のボンヤリした時などに服する妙

CHEVROLET

新シボレー號
四氣筒車値段の六氣筒車

六氣筒車となつた新シボレー號は動力において三割二分、速力と加速度において二割一分を增し、そしてガソリン一ガロンにつき優に二十哩を出します。之に準じて車體も從前より大きく長く廣くなりました。一見高級車のやうに見へる堂々たるラジエーターの威風を御覽下さい。

定價（大阪渡）
幌型 金貳千百貳拾四円
二扉セダン型 金貳千參百九拾五円
四扉セダン型 金貳千六百二五円
タクシー・セダン型 金貳千六百七拾八円

シボレー號はゼネラル・モーターズ金融會社による月賦販賣の便あり：純正部分品は必ず特約販賣店でお買求め下さい

日本ゼネラル・モーターズ株式會社
シボレー、ポンテアク、オークランド特約販賣店
W・W・テイラー商會
京城府太平通二丁目

日本ゼネラル・モーターズ株式會社

新シボレー號六氣筒車はゼネラル・モーターズの製品なり

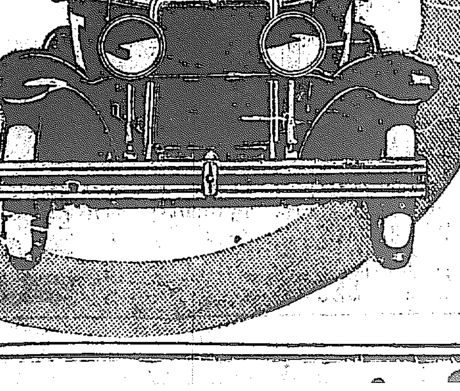

新シボレー六氣筒車の著しき需要に對し工場の大擴張を行へるに拘らず四月及五月には到底註文の全部をお引受け出來ません。其代り六月中には從來の約二倍即ち二千七百五十臺のシボレーを製出し其後毎月如何なる大註文にも應じ得ることが出來ます

新綠風景

新鮮な味覺の世界

サロメの唇赤いトマト　切花の色合ひ、靑物のにほひ

櫻がちつて靑葉がゆらぐ、赫土をぬくみどり色八寸の栗の葉に花が咲く。蒜菊が蔬育見頃にメン〳〵のびる。葱が頭に冠をつける。可愛い廿日大根の初ものが出た。さすがに五月——雨あがりの水たまりにしなびた花びらが一つ浮いて居た。

◇驚嘆すべき近代科學の發達は全世界總ての生物を交錯させた。バナナ、ゴム、トマトは溫室に育まれ、ヒヤシンス、サイネリヤは咲きほこり、ライオンはおりに、ペリカンは籠に、カヘルは田圃に、パリジヤンもどきのモボ、モガはわが本町に出現するに至つたのである

◇南の風がホオ〳〵とほてつた頰をなでて吹く晩春、初夏の巷、そぞろあるきの眼に映つる紅と綠とのカクテール・藍白と綠のエンゲーヂ……現代文明が描く三角形……味覺・聽覺・嗅覺は果物、八百屋の店先から訪れる

◇麗らしく突き出したチューリップ赤白まぢりのフリーヂヤ、若々しい綠衣をつけた胡瓜、さや豌豆、サロメの唇を思はすまつかなトマトさては琥珀色鮮やかな甘瓜、夏みかん、はつらつとした江戸ッ子氣分の初鰹——

◇美しいダリヤと白百合が人工暖氣と太陽熱に曝されていま溫かいガラス張の溫室に艶然と咲き盛る。時は初夏野邊には若草が生ひ繁り、店頭には可愛い草花が出揃つた——チューリップ、ヒヤシンス、鈴蘭、パンヂーの鉢植、シクラメン、水仙などの鉢植からボケ、ツツヂ、桃の植木類、切花ではスヰートピー、白百合、バラ、カーネーション、金蓮花など百花繚亂の觀しさ

◇山と積まれたくだ物の箱の上に浮かぶ味覺の饗宴……夏の王者スカーレット、メロンは關西の溫室もので目玉が飛び出す程に高い——値段をいつては愛なしだが——小寶百匁で三四圓……あはれなプロには一寸手が出しかねる。いま出る西瓜とバナヽは臺灣渡來、走りものではビハ、イチゴこれから夏蜜柑の全盛時代、いづれ月なかばとなれば美味しい櫻桃が姿を現すだらう

◇野菜市場の靑物では大豆の桃色トマト、キウリ、大根、さや豆、小さい〳〵なすび

◇魚なくては生きられぬ……江戸ッ子がたべないことを恥とした初鰹の味はいまが一番、四月はまた鯛の季節、まぐろは鯖、黑鯛、れんこ、そのほかしら魚、あぢ、かれい、すゞきと十指ではかぞへ切れない（寫眞は味覺をそゝる新鮮な果物と野菜）

趣向を凝らす メートル特設館

商工課で立案中

握力試驗器の力だめし等面白い裝置

朝鮮博覽會にはメートル法普及の爲め特に特設館としてメートル館を設けることになつてゐる、その設計計畫は主として商工課で立案中であつたが大體左の如く決定した

◇先づ入口から右手をとつてはいれば朝鮮の度量衡の變遷の場面にして其の第一は今より三十年前、所謂韓國時代の度量衡器の不完全で又其の計量が不正確なるを家屋人形から純朝鮮式に古の朝鮮の風俗を表はす仕組で第二は日韓併合後度量衡が改正され度量衡器も正確になり度量衡の計量も正確になつた狀態を日鮮人混つて取引してゐる樣を作り第三は現今メートル法の度量衡が施行されたことで之はメートル法の特長から現在メートル法を實行しつゝある模樣を表はさる。以上第一、第二、第三は度量衡の變遷の說明から表示方法には其時代々々の風俗を充分含ませる考案

◇次は四間と度量衡と云ふ間であるがこれはメートルにちなんだ數學用器械或は物理化學器械の說明と天文の器具機械が陳列されるが天文學は彼の有名な日本の測量の元祖伊能忠敬氏の像を作り氏の實際測量に使用せる器具機械を以つて測量の技能より度器の說明それに朝鮮古代の珍らしい天文器具機械現今の天文器の陳列する

◇次は藥業と度量衡ですが之は專ら度量衡計量器の應用を實際的に藥業方面を介して知らせしめる仕組

◇次は家庭と度量衡であるが之は衣食住よりして度量衡を說明したもので一家に於ける主婦の經濟から家屋建築に於けるメートル法の說明又度數、居間、炊事場等に於て使用の大さ度量衡器計量器の必要條件其他買物の注意等度量衡觀念發生等を示す

◇自由計量所をおき觀覽者の體重身長胸圍を計り健康表と對表し各自衞生思想の普及に努む

◇特殊度量衡器計量器を陳列し豐太公の像及武田信玄の像を作り豐太公の秤武田信玄の枡のいはれを說く

◇度量衡器及計量器の動的催しをなすが飛行自働秤やベルトコンベヤー又はポッパースケル等の珍らしい動的秤も動かす仕組

◇メートル休憩所を設けた此所には蓄音器が休んで樂しみの一方メートル觀念を得るやうメートルにちなんだ童謠童話それにメートル、漫畫及歌、腕力試驗器

帝大の記念講演會

京城帝國大學開學五周年記念講演會は、既報の通り四日（土曜日）午後三時から新築された城大大講堂で開催されるが講師は法醫學の權威として知られてゐる杉原教授と、統計學の新進として聞こえてゐる大内助教授とであるが、杉原教授は古來から祕藥とされてゐる朝鮮人蔘について近代醫學の立場から縱橫にメスを振ふはずできかねばならぬものであり、大内助教授は農民の流浪と題して、火田民その他について興味深い講演を行ふはずである、當日は廣く解放されるので一般の來聽を歡迎すると

外交問題となつた 埃及女王の首

ドイツと埃及の問題

【ベルリン發聯合】今から四千五百年の昔ナイル川一帶の地域を支配したエヂプト女王ネフエルチチはクレオパトラをも凌ぐほどに美しい容貌と姿態の持主であつたと語り傳へられてゐる。そのおもかげを傳へるのは古代の名彫刻であるがそれも歲月の波にさらはれてしまつてその原形を止めなかつた然るにかつてドイツの考古學者がエヂプトで發掘した彫像の首は鑑定の結果ネフエルチチのそれに相違ないといふことになり現在ドイツの國立博物館に保存されてゐるのであるところがエヂプト政府はどうぞして女王の首を本國に取戻したいといふ希望から數度かドイツ政府に交涉したがなかなか埒が明かないので最近エヂプト外相ハフイグ、アフイフイはわざ〳〵ドイツ外務省を訪れて正式交涉を行ひ更に英國政府の斡旋助力を依賴すべくロンドンへもやつて來たが今までの交涉の經過をきくにエヂプト外相はドイツ外務當局に對し『エヂプト政府は勿論ドイツが正當の手段で女王の首を手に入れた事實を認めるものである。併しエヂプトにとつては金錢に替へ難い重寶であるから厚意的にカイロのエヂプト國立博物館に御返却願ひたい』と賴み込んだのである。そして女王の首に對する代償としてはエヂプト國內の發掘物を附與し別に然るべき寶物を提供しやうと申出でた。しかしドイツ側からいはせると女王の首は世にも珍しい美術品で世界に二つとない寶物だからどうしてもこれを返すに忍びないとあつて未だに態度を決せずにゐるのである。

小作爭議を防ぐため 各道に小作官を置く

まづ小作慣行を調査して 應急的な施設をする

本府は本年から小作官五名と小作官補數名を各道に駐在せしめ朝鮮の小作制度を調査しかつ又小作爭議の調停に當たることとなつた元來朝鮮人は上下共事大思想に支配されて來たとて小作人は地主のいふなり次第に盲從しこれがため朝鮮における小作制度は徒らに地主に厚くして小作人に薄く小作人は餓る悲慘な生活をしてゐる現狀である、しかして朝鮮人小作人も時勢と共に漸次自覺し地主に對し小作人の利益增進に關する要求をなす者を生ずるに至りひいては小作爭議の件數も年々增加せんとしてゐるので本府は先にこれに對する應急的施設として小作制度調査會をひらきその決議に基き『朝鮮の小作慣行に關する事項』を決定しこれに準據して朝鮮における地主本位の小作制度を漸次改正して行く方針である。地方駐在の小作官は專らこれが實現に盡力するはずであるが右決定事項は一つの標準を示したものに過ぎず何等强制權がないので一部では强制權を有する法令公布の必要を力說してゐる向きもあり又本府も右標準は一の應急的施設に過ぎず將來には小作法又は小作年期調停法の必要を認め調査を進めてゐる

帝大の五周年記念式

京城帝國大學第五周年記念式は豫定の通り二日午前十時より大講堂で擧行、正午終了後學生の運動會並に技合を開いたなほ附屬醫院は休院した

本社の演能大會に出演の津村君子女史

海外短信

刑務所に貸間あり

ミシシッピー州マウンド、バヨーは人口八百人余の小市でそれも白人は一名も居住せず全部黑人（ネグロ）だけの町であるがその平和なことは先づ以て無類だ。それが證據に四年以上にわたつて一回の殺人事件もなく殊にこの市設刑務所もあるが二年此方一人の囚人もない。これでは刑務所の存在も甚だしく無意味であるかつ不經濟極まるとあつて市長グリーン氏の

紐育市の犯罪增加

米國の犯罪都市といへばイの一番にシカゴとニューヨークに指を屈せられる。市當局は犯罪の撲滅に腐心してゐるがそれにも拘らず犯罪數が年々增加するばかりだから心細い。さうした傾向はニューヨーク市において特に顯著である。一例について言ふとニューヨーク市において一九二八年に逮捕された犯罪者數は四十五萬四千五百三十九人で前年に比し三萬七千六百二十八人の增加である。その內殺人犯人は二百三十九人で前年より六十一人も多い。

世界的のタイピスト

アルバート、タンゴラ君は本年僅か二十六歲の青年だがタイピストとして世界選手權保持者である。最近サンフランシスコの全國商業教育會に招聘されその得意の技術を一般公衆に觀覽せしむべく熟練振りを見事にやつて來た。タンゴラ君のレコードは一分間に百三十二語といふ素晴らしいものである。彼が初めて世界選手權を獲得したのは二十三歲の時だが間もなく強敵が出來てから二年間負けて選手權を他に讓した。しかし昨年再び選手權を奪還して大得意である。そして彼は最初の世界選手權を得て以來各所の競技に參加してすでに合計百萬圓ももうけたといふからタイピストも世界的になるとナカ〳〵どうして馬鹿に出來ない。

石炭一ポンドで大陸橫斷

ウエスチングハウス電氣會社研究部長ヘンリー・シュート氏のいふ所によれば石炭一ポンドの力で旅客を大西洋から太平洋まで運びうる日は遠からず來るさうである。今日の所石炭の含むエネルギーの八割までは浪費されてゐるが今後の研究で全エネルギーが利用される事になつたら石炭は非常な威力を發揮する事にならうと。

島の寒暖計

ヴァージニア州ロアノーク地方では黑鳥（つぐみの類）が寒暖計の代理を勤める。氣溫がくだつてくるとこの黑鳥が人家の煙突の頂上に恰も砂糖皿のふちにむらがるやうに密集して煙突から立上がる溫氣に身をあたゝめるので土地の人々は直今日は寒いのだなと感づくのである。

副大統領の秘書官は女

【ワシントン發聯合電】今度米國副大統領チャーレス・カーチス氏はロイス、ウイリアムス孃を正式に副大統領秘書官に任命した。婦人が大統領の秘書官に任命されたのはさすがの米國でも今度が初めてである。因に孃は未だ二十代の若さであるが、中々の敏腕家で數年前文官登用試驗に合格して陸軍省に勤務したのがその官界生活の振出しである。なほ孃は前副大統領ドーズ氏の秘書官ロスパートレイ氏から最近その職務の引繼ぎを了した。

聞えないクラブが反對

何處も彼處もトーキーの大流行で無聲映畫は近き將來において全く其の跡を絕ちさうな傾向にあることに對して大恐惶を感じたのはツンボの團體たる『聞こえないクラブ』の連中で幾多の結束早速米國中の映畫製作者に請願書を提出してトーキーのためにサイレントを廢止しないやうに運動中である。

無實の誣告から 慰藉料の請求

けふ第四回の公判

高陽郡纛島面纛島里現纛島郵便所長河原田甫および同人妻シマは同里元纛島公立普通學校長三宅久次米氏を相手どつておの〳〵慰藉料五千圓づゝの請求訴訟を京城地方法院に提起し加藤裁判長の下にその黑白を爭ひ第四回公判が三日午前九時より開かれるはずであるが、原告の河原田甫は朝鮮纛島郵便所長、同學校組合理事等の公職を有し妻シマは同里の小學校教員でこの二人の原告が慰藉料におよんだ理由は、三年二月高陽郡守朱榮煥、京畿道學務課長多賀秀敏氏一行が纛島に視察に來たが際被告久米次は惡意をもつて原告妻シマが纛島公立普通學校長林新兵衞氏と情交關係あるものの如く事實無根の事を告げたのでそれがため林校長は平澤に轉勤を命ぜられ一方河原田夫婦も決裂したもので原告は自分の名譽に堪へずと慰藉料に及んだものである、尙三日の第四回公判には當地の郡守朱榮煥氏を原告の請求によつて證人として訊問する筈である

旭川に雪降る

【旭川電報】二日朝五時十分より降雪あり步哨ならぬ雪景色を現出したが五月に入つて雪とは珍しい

萬引女

【咸興發】卅日午後五時頃咸興軍營通り興陸寺內の三越出張販賣所を出る擧動不審の女を認めた出張員が呼び止めて取調べたところ反物、雜品雜貨、小間物から化粧類まで數十點を隱匿してゐたので引續き取調べ中であるこの女は川崎水フユ（假名）（當二）といひ市內某所に住む人妻である

面長を袋叩き 事務所に暴行す

面長の排斥から

【大邱特電】慶北高靈郡雙林面民數百は決議文を携へ面長尹炳得氏に面會を求め拒絕されたところから激昂した面民は同日午後五時頃面長を引づり出し袋叩きにした上面事務所に投石、ガラス窓を破壞するなど暴動と化した急報により所轄署から警官數十名現場に急行漸く解散せしめた、原因は前面長李某氏が面長の椅子を奪はれたのに憤慨したものからしい。警察署では主謀者一名を取調べ中

警察に屆けろ と捨臺詞を殘した

勞働者風の四人組强盜

【咸興電報】三十日午前二時頃咸興郡三平面雙西里胡淑承（六五）といふ金持ちぢいさんの外に人の居ない事を確めた上でランプをけしローソクに點火して家中隈なく荒し廻つて韓國一圓銀貨百五十枚、同五十錢銀貨二千枚、五十錢銀貨百枚、十錢銀貨百五十枚、二十錢銀貨百枚、十錢白銅貨一枚、一錢銅貨二十二枚、一圓紙幣二枚女用銀時計一個、衣類紬二四合計約六百圓とおびたゞしく貯へ込んで居た現金を强奪し『われ〳〵はこれから咸興に行くから直に駐在所に屆けておけ』と捨ぜりふを殘して立去つた。犯人は二十七八歲から三十歲位までの勞働者風朝鮮人であつたとの申告に基き嚴重手配中である

怪賊を銃殺す

馬賊の片割れか

一日午前一時頃安東縣安東支那町居住支那人豆腐商孫方に支那人强盜押入り現金六十圓を强奪し逃走せんとするを被害者の方で騷ぎ出したので賊は右ピストルを發射し孫の脚部に負傷せしめて逃走せんとしたがこの銃聲をきゝつけた巡警がかけつけ逮捕せんとしたが頑强に抵抗するので銃殺した犯人の住所氏名等不明であるが馬賊の片割らしい

只乘りの大冒險

緩衝器の中から發見

【大田電報】二十八日午後十一時廿七分大田驛に着した京城發釜山行四列車の編成中客車四輛目と五輛目の『バツファー』緩衝器中に乘車し居る朝鮮人あるを發見下車を命じ取調べたところこ奴は全羅南道光州郡飛鶴面飛鶴里鄭光中（二〇）とて永登浦驛にてひそかに乘車し改札の際前記の箇所に命がけの冒險を演じ隱し乘車をきめ込み居たることが判明その筋へ引渡したが緩衝器に乘車したものはこれがはじめてである

天華孃が來る

昨おなじみの奇術の天華が、來る七日から、朝鮮新聞の主催により京城劇場で興行することになつた。美しい娘子軍を率ひて、いつも眼先をかへて來る一行のプログラムの中で、最も人氣を呼ばうといふのは『高麗座流人體通過科學催眠』である。三十萬ボルトの高壓電流が、人體を通じて、恰も生不動のやうな放電發火を演ずるといふ新趣向である。寫眞はその實演である。

七哩マラソン

商業學校では二日午前七時から同校全生徒の昌慶苑、牛耳洞七哩マラソンを行つたが五着までの成績は左の通りである

一着、四十六分四十五秒　柳海源
二着、四十八分四秒　李炳文
三着、四十九分　山田武夫
四着、四十九分廿五秒　冴尻廣三
五着、四十九分三十秒　辰巳好文

8—1 全徽文勝つ

對全培材戰

全徽文對全培材野球戰は二日午後四時から京城球場で擧行八對一を以全徽文勝つ

	一	二	三	四	五	六	七	八	九	計
徽文（先）	0	0	0	0	6	0	0	1	1	8
培材	1	0	0	0	0	0	0	0	0	1

培材　[illegible]

徽文　[illegible]

京日運動號 五月號 發賣 本紙販賣店有

海草中學のプレイと寶塚チーム……高橋慶太郎
大學リーグの投手物語……一記者
野球入門……小野道雄
女子庭球選手權大會觀戰……泉敬
最初のラグビトリーグ戰蹟……記者
陸上競技規則改正の要點……一記者
スポーツ時評▲裸體々操▲海外スポーツ▲陸上競技記錄法▲コーチをする人・受ける人▲用語の解說▲ゴシツプ▲短歌等選手もファンも興味ある記事

眼ざめる樣な人絹品を　本町四　丸見屋で安賣
近時內地各都市における人絹加工製品の發展は實に驚くべきである、人絹の製品は最に本絹製品を凌駕するの好成績を以て至る處歡迎されつゝありこゝに同製品を樂天地において目下賣出中の値段より五月三日より五日まで本町四丁目丸見屋紐店で優秀なる帶締、腰紐を斷然抵抗的に大賣出しをなしてゐるが非常なる人氣を博してゐる因に數量に限りある爲一刻も早くお求めらる〻を御進めします

好評嘖々……安くて、丈夫な！ 棕櫚蓑 棕櫚マット
其他棕櫚製品大販賣 忠南大田驛前 棕櫚株式會社朝鮮總發賣元
氷卸 畑商會 電話一二九番 振替京城一四六四六番
特約店募集（一道一ケ所）

絕好の機會 破天荒の値段
京都レイヨン帶締加工製造元
對抗 廉賣大賣出し
―五月三日、四日、五日 午後十時限り―
京阪流行の精粹・正人絹帶しめ腰紐類
京城本町通り四丁目七 丸見屋紐店 電話本局二三〇八番

●ノーシン！ノーシン！頭痛に「ノーシン」●

京城永樂町二丁目 入院隨意 酒井婦人病院 電話一八三三〇番 酒井一郎

新着案內
佐士原著 軌道工學大意
田中清著 化學工業試驗法 上
藤戶北郞著 近世英文の容
ブソン著 英文富問科學
世界地理風俗大系 第五巻 南洋篇
高島著 社會問題と數學
小島著 太郎著 保險學要論
賀川豐彥著 聖書淨と數學
世界地理風俗大系 南洋篇
北星堂 ハーディ文粹 全六冊
近刊豫約 觀近數學講座 全十二卷／觀近高等數學講座 全十五卷／ルパン全集 全十二冊／宗教全集 全十卷／廚川白村全集 全六卷

硯石 朝鮮名產 監補硯及石器製造販賣 忠南保寧郡大川 多田任天堂
融通 月收の御方へ團體信用貸御一報下さい又は京城御來談 京城大和町三丁目 電話三九七六番 起木屋
外務 自轉車、職人數名 採用直接面談 本人來談 タイプライター セオフ 本町三ノ三八 金城洋行
讓美 內地歸國のため醫院讓渡 京城本町目抜の場所 御照會は御手紙で下さい 參上 社內廣告部
硯、融通、外務、讓美

生兒 近日出產する嬰兒を親權を以て相當の家に貰り度し 前名 在社
貸家 新橋洞六一 入口二丁目 電車停留場へ 四間半の溫突 御希望の方は 御照會 永井
求室 同宿人の居らない靜かな家で御世話して下さる所は御有りませんか 旭町一丁目三 大津商店 電話本局四三〇一
乳母 入用 身體强健 一日二回の授乳 大學病院 通勤 芥川へ電話
募集 二十歲前後の確實なる者 京城旭町一丁目 身元保證人を要す
店員 京城本町一丁目 大阪屋號書店 電話本局二〇八四
外交 特約販賣 京城府花園町 近藤商店

恩給 年金 手數料低廉 京城若草町 電話本局六四八番
淋病 七日で止る 京城光熙町
恩給 京城竹添町 前與入る 電話光化門
特別案內
女給入用 改築落成に付至急數名雇入レタシ 京城府漢江通六番地 中央亭 電話龍山五六九番
犬の種付公開 英セッター 英ポインター フォックステリヤ 京城府長谷川町一一〇 山田家畜病院 電話本局四二九七番
有給社員招聘 經驗の有無を問はず中學以上の外交手腕ある者を招聘す 希望者は自筆履歷書送れ、面會日追て通知す 京城府黃金町二丁目 有隣生命支部
看護 婦見習採用 本町二丁目 山田醫院
貸家 明治町 電話本局一六四六
運送 京城 電話本局一五九〇番 塚田運送店

天帝一揆 (143)

佐藤惣之助作 多田毅三畫

結語

田嶋刑部、池田清左衛門も、鍋島の手に戦死し、甲斐守の馬の露拂の下に戦死してしまつたが、この手にけ總大將四郎太夫時貞も交つてゐた。

いかに打つて出やうとしても、常に籠城は四郎太夫を擁してゐた彼には天帝の守護があり、末路にある奇蹟が、ふしぎな勇力をもつて彼を動かしてゐると、いつも城中の人々に説いてゐたので、四郎太夫とはこの一揆の偶像であり、籠城の智謀は四郎太夫を聖に人々の目標に祭り上げてゐたのだ。

然し籠城も百五十日、一揆も生活に近く、いよ〳〵落城といふ時に、さすがの籠城も四郎太夫を解放した。本丸に忠太夫達と切腹した體になし、身代りの久朗を死なして、自身は前髪を斷ち、額に鐵

血を浴つて、一兵卒の姿となり、思ふ存分斬り死しやうとして、出た時、池田の手に交つてゐたが、何しろ初陣のことゝてさしたる手柄もなく、細川の家臣、陣野佐左衛門のためにうち取られた。

後世、種々なる傳説をとつて、四郎時貞を天草四郎となす人も多いが、前記十八歳の渡邊四郎、功に焦慮にあやつられて、一揆の總大將となり

あらゆる濁世の夢を見てゐたのだ。

然しその蘆塚はどうしたか、彼は松倉、寺澤の陣へ斬込つたが、前記最後と知つて、天草蘆兵衛とたゞ二人、森神ケ洞の崖をのぼり大矢野瀕死の最後の状況を見定め共に腹かつ切つて谷へ飛び込み、天命のまゝ自殺しはてた。

蘆塚の輔むだのは蘆兵衛であつた。最後まで岩のやうに物いはず、落

ついて、一揆の總勢をあつめ、義と勇を結び目を擁つてゐたのは蘆兵衛である。千々輪、大矢野は勇者だ、宗意、森宗意軒は妖術家であり企劃者であつたかも知れず、蘆塚は飛龍の智謀家、四郎太夫は美しい偶像にすぎなかつたが、蘆兵衛はそのすべてを握り持つてゐた礎石であつた。

これによつて流石の原城も全く落城した。方に二月二十八日の夕刻で、その後十日間も寄手十八萬の勢は滞陣し、軍功、恩賞、その他の斷罪に從した。

生捕りは老幼二千五百人餘、首數は一萬六千餘もあつたと記されてゐる。生捕りの中にはかの山田右衛門、切支丹伴天連二人があつて、後の記録にのこる城中の有様は、多くこの三人の口から語られたことが多い。

その上、この物語りはあまりに

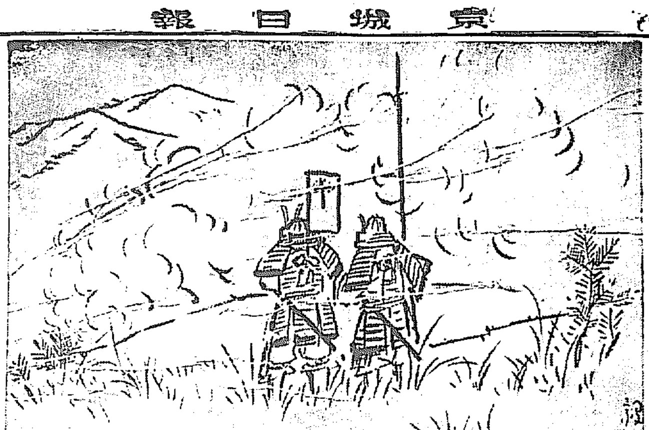

自生地と講評のや

も有名だ。のみならず島原の由井正雪の事件にまで、その導火線となつてゐるとみる史家もある。

記録は凡そ二十餘種ある。籠城の支丹の手になつたものや、鍋島家、黒田家の記録もある。その中で最も確らしいのが『落穂拾』と『南島變亂記』である。私は多く後者によつて、このふしぎな物語りを書き變へて見やうとしたに過ぎない。特に人々の惡鬪を得れば幸として、今この稿を諸ぼう。

どうも長々と讀者にはお退屈であつたらうと思ふが、私はかなり面白かつた。そしてこの時代のありし世の人の心のさまもわかり、又それに親しんで、至らぬながら一篇をつくりあげる事が出來た。では讀者諸君、さやうなら、（見城大生）

旭屋旅館 仁川 電話一五一番 觀 切 町 番

寫眞はワタナベへ 電本二九二

大和の京染店 電本726

けふの新刊 （三十日） （警務局圖書課調）

邦文の部 久木（五月號其社）▲醫商報（第一〇六號）朝鮮文藝社▲仁取商報（第三一九號）仁友會▲朝鮮特報（第一二〇九號）帝國興信所▲東亞（第五六號）京城組合基督教會▲鮮滿公認旅行案內（五月號）朝鮮旅行案內社▲會報（第七二號）大田實業協會▲月報（第二號）光州有隣會▲會報（第一〇八號）釜山穀物商組合▲月報（第四號）京畿金組合聯合會▲朝鮮青年（第一九〇號）京城基督教青年會▲貧家（第三號）公州懷樂院▲東亞細亞時報（第九九號）其社▲月報（第一〇號）其社▲朝鮮菓子新報（第四月號）朝鮮要報（第一二六一號）商業興信所▲南鮮內報（第一六四號）帝國興信所▲雜誌（第八八號）朝鮮司法協會▲朝鮮皮革時報（四月號）其社▲平安北道商工人名錄 新義州商業會議所

鮮文の部 朝鮮實業タイムス（第三號）其社▲正道（創刊號）江原道社▲開東月報（第四三號）江原道▲燈臺（創刊號）牟城社▲勇宣教會報（五月號）李永萬▲主日學校雜誌（五月號）福音館▲天主教會報（第二六號）張若瑟▲幼年申報（第一六號）其社▲農生（五月號）其社▲京鄕雜誌（第六六〇號）其社▲洪弘傳永昌館▲朝鮮各道邑誌朝鮮傳文社▲最新朝鮮地圖版文社▲方氏三綱錄方世爾▲迎日邑誌公西金館濟▲諺吐通鑑第一永同晉昭▲浦項面誌宋桂學▲慶州金氏族譜（金教性）▲南陽宋氏族譜宋秉哲

讀者らん

▲伊井蓉峰に御願ひいたしますどうぞ鮮銀の前を自動車で御通りばかりでなく一度おあるきなさいまして御覧くださいあのひどいボコボコを口の中はヂャリ〳〵眞は眞白になりまして、ほんとに閉口しますどうぞ水を元通りまいて頂きますやう切に御願ひいたします（へお願ま）▲十八日讀者欄に大帝犬が三歳になるのがおります（貸金町）▲十八日附貴紙『讀者らん』欄第二番目の大生に御返事申上候、當方に種類ポインター牡犬齡四歳高サ肩迄二尺二寸、長サ四尺五寸種類セッタ雌種（小豆色）名（熊五郎）體大にしてよくほえ、町内の代表犬なり右番犬有之候（セッター生より）▲明治町の某書店に曰く、圓本は雜誌みたやうなものですから月遅れにならぬやう御注意申します。三ケ月も四ケ月も遅れたものをくばられたのでは古本屋で買ふよりも遅れますからね（一加入者）▲一日の相撲狂生へ（相撲四十八手）差上げたし至急住所姓名を本欄までお知らせ下さい（キング淵了）▲字和島同郷の士につぐ愛媛縣立八幡濱商業學校五年級生徒約五十名が修學旅行のためこの十二日午後二時南大門驛着の豫定であります（南山町德田）▲本月中に出發する者ですが姉が後に私子として御養育下さる方はありませんか鍾路正聯總兒寄附（京城任です）（社内廣告部立石）▲京城日報愛讀者諸兒に願ふ本年三月廿五日の京城日報一部（京城大學寄贈式撮影）御持ちの御方が御座いましたなら御讓り下さいませんでせうか若御志御座いますれば下記あて御通知下され度お願ひ致します（京城苑南洞二四三長末方MK生）▲十七日の劣等兒の母園兒童の教育には相當に自身があるつもりですから御住所御教下さい御たづねしまして御相談致しませう（へ

朝鮮浦項 （東洋のボルドーと稱せらる） ◎ミツワ農場葡萄園

純良なる葡萄酒は、健全なる良好の血液を作り、吾人の健康を増進し、保健に効果のあることは、古來の定説でありますミツワの商標を冠せるミツワ各種葡萄酒は、弊店經營の朝鮮浦項ミツワ農場葡萄園に、歐洲産の卓絶せる苗樹を移植し、多年苦心の結果、栽培の功を納めた優良歐洲種葡萄を原料として、釀造されたものであります。此葡萄園は地質風候東洋のボルドーと稱せらるゝもので、朝鮮慶尚北道大邱の東三十里朝鮮東海岸唯一の良港浦項市外に在り、二百餘町歩の面積を有し、高燥なる丘陵地は、雨量少く、歐洲各國の良葡萄園と同じ地質に屬し、發育の良好、成熟の優秀、眞に理想的の良葡萄園であります。斯く原料の優秀に加ふるに、釀造の設備は、近代釀造化學の粹を採り、更に、釀造技術に於ては本邦葡萄酒釀造界の權威者農學士仲野隆一氏監督の下に釀造されてゐるのであります。

故にミツワ各種葡萄酒が、歐洲産に比し、毫も遜色なき醇良なる國産優秀品である事は、夙に識者の激賞を受けてゐる處でありまして、頃來、山梨朝鮮總督のミツワ浦項農場御視察をも辱ふした次第であります。

是非御鑑別の上御愛飲の程をお願ひ申じます。

◎ミツワ農場葡萄園産

各種自釀葡萄酒及洋酒類

◎ホワイトワイン
◎クラレット
◎スヰートホワイトワイン
◎スヰートレッドワイン
◎キユラソー
◎ベルモット
◎ミツワ規那鐵葡萄酒
◎局方葡萄酒
◎ブランデー（スヰート オールド）
◎ミツワ人參葡萄酒
◎醇良葡萄酒

賣捌 到る處の和洋酒食料品店藥舖等に有り

◎ホワイトワイン ◎クラレット ◎スヰートホワイトワイン ◎スヰートレッドワイン ◎キユラソー ◎ベルモット ◎ブランデー（スヰートオールド 二百番 三百番） ◎ミツワ規那鐵葡萄酒 ◎醇良葡萄酒 ◎ミツワ人參葡萄酒 （藥局用番入）

ミツワ石鹼 ミツワ家庭藥 ミツワ煉齒磨 肝油ドロップス

朝鮮各地方に對しては特別出精御用命に應じ可申候間何卒弊商會へ御註文の程奉希上候

本舖 ◎ 東京市下谷區二長町 發賣所 丸見屋商店 振替口座東京七一〇番

釜山榮町二丁目三番地 福榮商會卸部 電話（長）八九八番 一〇八一番 電略受信（フサン）サカエマチ フクエ）振替口座京城一二九番

大阪商船株式會社

神戸、大阪行（釜山、木浦經由） 五月八日 ……

朝鮮郵船 博多航路

咸北丸 ……

內地各港出帆主要航路

大阪商船株式會社仁川支店 電話二一〇・二一一番

京城代理店國際運輸株式會社 電話本一五九七番

仁川本町一 ……

辰馬汽船仁川出帆

仁川本町四丁目 仁川代理店 朝日組回漕部 電話五九六・一四二番

嶋谷汽船仁川出帆

大連、天津直行（大連汽船發着）

○各船共無線電信設備アリ

仁川發

代理店三和町 日鮮海運出張所

鎭南浦發

樺太行 裏日本北海道

仁川發

嶋谷汽船株式會社出張所 電話五八五番

仁川代理店 本町四ノ二 日鮮海運株式會社 電話五〇一〇八番

京城代理店 國際運輸株式會社支店

鎭南浦代理店 日鮮海運出張所

仁川出帆

大阪、神戸 金城、大阪 大永、大阪 群山、神戸 赤城、神戸 群山、大阪 百福、大阪 群山、伏見 群山、尾ノ道、神戸 玉榮丸 尼ケ崎汽船部

高杉回漕部 仁川府港町 電話五九番

森信汽船仁川出帆

森信汽船株式會社

仁川汽船出帆

海州行 延安行 仙峯行 德積行 外浦行 甕山行 各沿岸行

仁川府港町 仁川汽船株式會社 電話六二一番 一四〇番 一〇五八番

○釜山出帆 朝鮮汽船出帆廣告

日本郵船出帆

京城南大門通 朝鮮郵船株式會社